HALKIN GÖZÜ
HALKIN KULAĞI
HALKIN DİLİ

Son Posta

Bugün 16 Sayfa

Sene 5 — No. 1737 Yazı işleri telefonu: 20203 — ÇARŞAMBA — 5 HAZİRAN 1935 İdare işleri telefonu: 20203 Fiatı 5 kuruş

Belucistan Zelzelesi Yürek Dayanmaz Bir Âfet Oldu

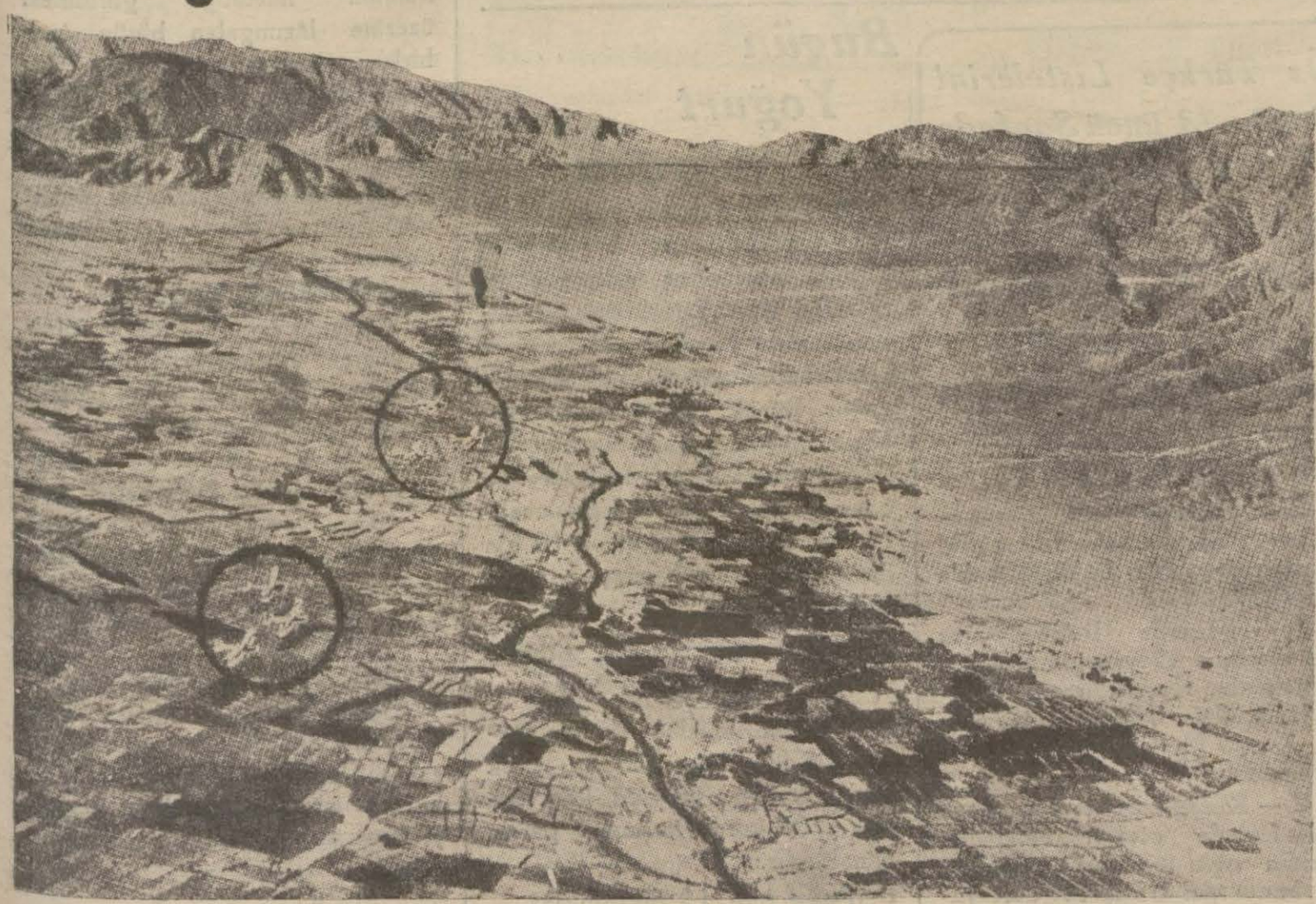

Zelzele sahası ve İngiliz yardım tayyareleri havada uçarken

Londra — Son gelen haberler Belucistandaki yer sarsıntısı hakkında tüyler ürpertici malûmat getirmektedirler.

Sabaha karşı saat üçte, herkes yatağında rahat rahat uyurken memleketin üzerine çöken bu felâket bilhassa Kuetta şehrini ve civarını tamamile silmiş ve süpürmüştür.

Faciayı bizzat görenlerin anlattıklarına göre sarsıntıdan biraz evvel havada kan renginde, koyu kırmızı bir ziya görünmüş ve memleketi derin, âdeta bir ölüm sükûneti kaplamıştır. Bundan

(Devamı 10 uncu yüzde)

Felâket sahasının haritası

Fransa'da Kabine Yine Devrildi. Yazısı Üçüncü Yüzde

Bir Milyonerle Konuştum

Mührüdaroğlu Bay Nuri..

200 Bin Lira Teberru Meselesini Anlatıyor

Mühürdaroğlu?. diye sorduğum zaman asansörcü önünü ilikledi ve sanki Mühürdaroğlu benmişim gibi yerlere kadar eğildi, önüme düştü, bir kapıyı açtı, tekrar yerlere kadar eğilerek:

— Buyurun bay.. diye içerisini gösterdi.

Ömrümde ilk defa bir milyonerle konuşacaktım. Milyoner olmak şöyle dursun, milyonerle konuşmak bile insanı tatlı bir ümide salıyor. Neydi o, asansörcünün bana gösterdiği saygı?..

Karaköy Palasın dördüncü katında muhteşem değil amma, muntazam, çok şık ve çok temiz bir yazıhane. Muhtelif bölmelere ayrılmış olan bu yazıhanenin bir köşesindeki koltukta karayagız, gelişigüzel giyinmiş bir adam oturuyor, milyonerin kâtibi sandığım bu adama:

— Mühürdaroğlu bay Nuriyi arıyorum; dedim. Ve ne yalan söyliyeyim,

— Benim.. Cevabını alınca da bu milyoneri tanımadığımdan derin bir hicap duymuş gibi kulaklarıma kadar kızardım ve âdeta kekeledim...

— Be.. be... ben Son... Posta

(Devamı 15 inci yüzde)

Türk Kanatlarını Yükseltmek İçin...

Son Postanın Teşebbüsü Ve Ankara İntibaları

Ankara, 4 (Hususî) — Son Posta'nın tayyarecileri teşvik ve halka tayyareciliği sevdirmek maksadile ileri sürdüğü müsabaka teklifi burada çok iyi karşılanmıştır. En salâhiyettar kimselerle yaptığım temaslardan aldığım intiba şudur:

1 — Bizde sivil tayyarecilik yeni başlamıştır. Bu kabil yarışlar ise ancak sivil tayyareler tarafından yapılır. Bugün böyle bir yarışa iştirak edebilecek sivil tayyare ve tayyarecimiz yoktur. Maamafih Son Posta'nın teşebbüsü bu sahada bir teşvik hizmetini görecek ve sivil tayyareciliğin daha süratle inkişafına yardım edecektir.

Müsabaka için emrine, vadettiğimiz parayı daima amade bulundurduğumuz Tayyare Cemiyeti Başkanı Fuat Bulca

2 — Paraşütle atlama müsabakasına gelince; son zamanlarda Ankarada bir Rus paraşüt hocasının idaresinde paraşütle iniş talimlerine başlanmıştır. İki üç aya kadar yetişecek olan paraşütçüler bu yarışa iştirak edebilirler.

*

Son Posta teşebbüsünün iyi karşılanmış olmasından memnundur. Yarış için ayırdığı parayı Tayyare cemiyetinin emrine hazır bulunduracaktır.

Gerek paraşütçülerimiz, gerek sivil tayyarecilerimiz bu yarışı yapabilecek derecede hazırlandıkları gün, Son Posta hediyesini vermeğe hazırdır.

Diğer memleketlerde de gazetelerin bu kabil yarışlar için ihdas ettikleri mükâfatlar ancak birkaç sene içinde alınabilmiştir. Bizde de acele bir netice beklemeğe lüzum yoktur. Fakat bu sahada bir an evvel ilerlemek ihtiyacının hissedilmesi şimdilik kâfi bir hizmettir.

Şeker Ucuzluyor

Toz 25, Kesme 28 Kuruş

Başbakan İsmet İnönü dün toplanan C. H. Partisi kamutay grupunda, fabrikada toz şekerin kilosunun 25 kuruşa ve kesme şekerinkinin de 28 kuruşa indirilmesi için hazırlanmış olan kanunun kamutaya sunulduğunu bildirmiştir.

İtalyada Bir Takım Memnuniyetsizlik Hareketleri

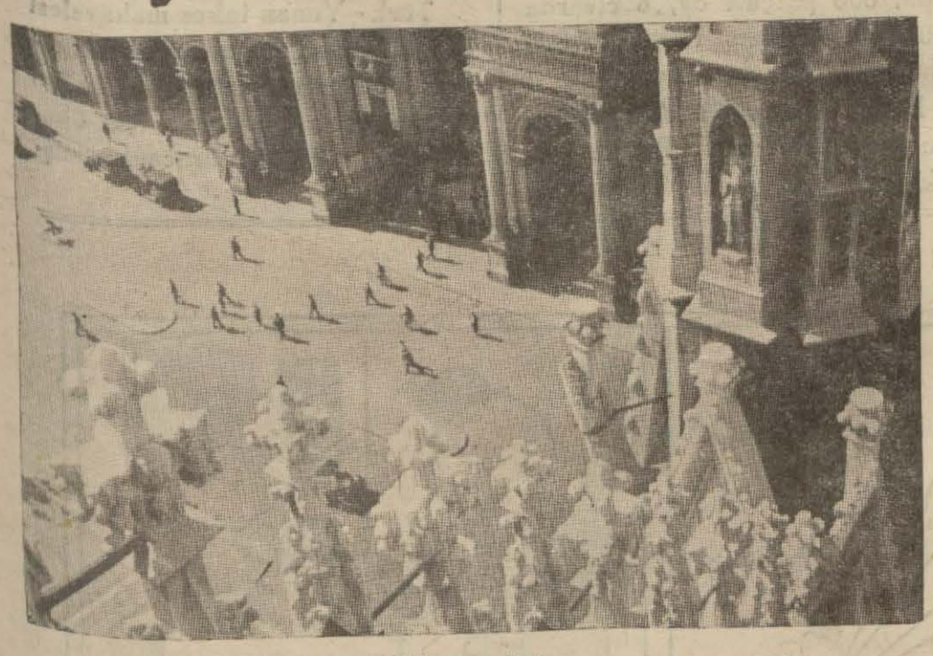

Milanoya bakış

İngiliz gazetelerinden: Son zamanlarda İtalyadan gelen haberler, memleketin içten içe kaynamakta olduğunu, hükûmet mahafilinde bir sinir gerginliği ve halk arasında da göze görünür bir hoşnutsuzlık, bir endişe hükûm sürdüğünü göstermektedir.

Geçenlerde Torino ve Milano şehirlerinde polisler ileri gelen bir çok kimselerin evlerinde araştırmalar yapmışlar ve bunlardan bir çoğunu tevkif etmişler bazı iktisadî ve edebî mecmuaları kapatmışlardır. Tevkif edenlerin

(Devamı 14 üncü yüzde)

Gülizar Kadının Cinayeti

Yedi kurşunla bir erkeği yere seren kadının cinayetine ait bütün tafsilâtı 6 ıncı sayfamızda okuyunuz

Yurt intibaları

Eskişehirde Gördüklerim

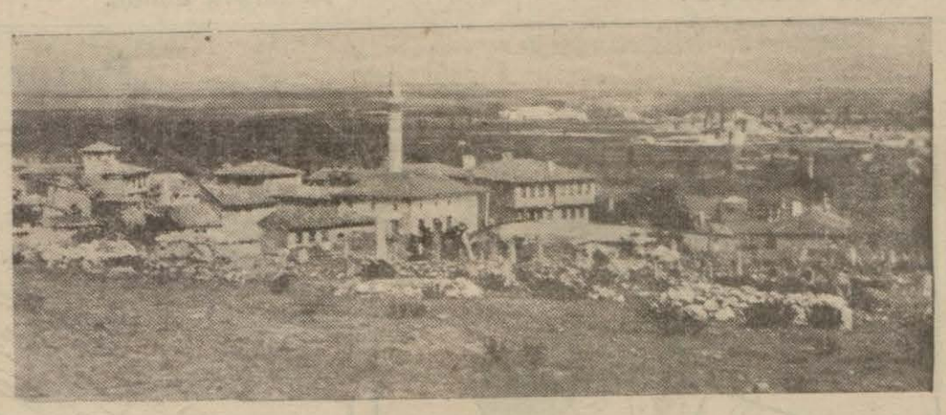

Eskişehirin umumî görünüşü

Ankara dönüşünde, Eskişehirde kısa bir mola vermekten kendimi alamadım. Siz, bu uğrayışımın intibaları arasında koca bir şehrin - bütün değilse bile - bazı dertlerini, bazı hususiyetlerini bazı dedikodularını ve nüktelerini bulacaksınız.

Evvela, en kısa yoldan, en klâsik bilgiyi verelim:

Havacılık mektebini, bir kolordu içinde toplıyan Eskişehrin yerli nüfusu elli bini bulmaktatır. Bu itibarla sokaklarında resmî kıyafetle dolaşanlar ekseriyeti teşkil ediyor.

(Devamı 14 üncü yüzde)

Halkın Sesi

Biraz Da Onları Dinliyelim

Tosya, Dilek gazetesi müdürü Rifat:

— Tosya, on bin nüfuslu, iki bin, beş yüz evli koca bir şehirdir. Ve bu koca şehirde bir ortamektep yoktur. Ve bana kalırsa, bütün Tosyalıların en başta saymakta birleşecekleri dert te budur.

Sonra, iktısadî dertlerin en başında da, Tosya pirinççiliğinin tehlikede oluşudur, o Tosya pirinççiliği ki, sade memleketin içinde değil, dışında da, geniş ve iyi bir şöhrete, rağbete sahiptir. Ecnebi mütehassısların kalın bir dosya haline gelmiş raporları da, kurulan beynelmilel sergilerden alınan takdirnameler de buna delildir.

Tosya pirinççiliğini tehlikeye sokan dert te, bilhassa susuzluktur. zira Tosya'nın yukarısında Dervez ırmağı vardır. Bu ırmağın suyunu, Ilgazlılar çevirirler ve Tosyalıları kuruluğa mahkûm ederler.

★

Kastamonu, Derviş sokağı, tüccar Salâhaddin:

— Ben, işim icabı köyleri, kasabaları gezen, yani hayatının daha fazla kısmını köylerde, kasabalarda geçiren bir adamımdır. Bu itibarla şehrin içinden ziyade, bu gezişlerimde gördüklerimden dertliyim. Bu geziş-lerimdeki görüşlerime istinaden, diyebilirim ki, buralarda köy teşkilâtı kâfi derecede kuvvetli değildir. Bu yüzden de, köy kanunu lâyıkile tatbik olunamıyor. Meselâ bazı yerlerde yollar, tasavvur olunamıyacak derecede bozuktur. Birçok yerlerde telefon yolları kesiktir ve birçok yerlerde de köy konakları ya yoktur, yahut ta barınılamıyacak derecede kötüdür.

Tabiî bütün bunların dışında da, oralardaki iktısadî durgunluktan şikâyetçi olduğumu tahminde güçlük çekmezsiniz.

Onların sebeplerine gelince:

Ne siz sorun, ne de ben söyliyeyim!

★

Yukarıda okuduğunuz konuşmalar, bir Ankara seyahatinden dönen yazıcımız tarafından trende yapılmıştır. Arkadaşımız, daha birçok şehirlere mensup vatandaşlarla da görüşmüş, ve onlara muhtelif sualler sorarak, cevaplarını tespit etmiştir. Bundan sonra bu sütunda, birkaç gün sürecek olan bu cevapları bulacaksınız.

Son Posta, bu suretle, bu sütununu da yalnız İstanbullulara münhasır bırakmaktan uzaklaştırmış bulunuyor. Ve bu uzaklaştırışı da yalnız böylece tesadüflere bırakmamaya karar vermiştir.

"Ben Deliyim!,,

Katil Palabıyık Ahmet Böyle İddia Ediyor

Geçenlerde Galatada şoför yamağı rüştüyü öldürdüğü için tevkif edilen Palabıyık Ahmet, müddeiumumiliğe bir istida göndererek deliliğini iddia etmiş ve müşahede altına alınmasını istemiştir. Müddeiumumîlik Ahmedi Tıbbıadlî müessesesinde müşahede altına aldırmıştır.

DAHİLÎ HABERLER

Yirmi Kişi Yakalandı

Bunlar, Tütün Depolarında Beyanname Dağıtmaya Yeltenmekten Suçludur

Beyannamelerin Hepsi Ele Geçirildi

Istanbul zabıtası şehrimizde komünistlik yapmıya yeltenen bazı kimseleri yakalamıştır.

Bunların yakalanmalarını icap ettiren hâdise, bundan üç gün kadar evvel, bazı tütün depoları işçilerine hitaben yazılmış beyannamelerin bu işçiler arasında dağıtılmıya kalkışılmış olmasıdır.

Polis, bu beyannamelerin hepsini ele geçirmiş, yazanları ve basanları da tutarak nezaret altına almıştır. Yakalananlar yirmi kişi kadardır.

Emniyet müdürlüğü tahkikata devam etmektedir. Suçlular bugün olmazsa yarın adliyeye verilecektir.

Sebze Hali

Şimdiye Kadar 380 Bin Lira Harcandı

Belediyenin Keresteciler yangın yerinde yaptırdığı yeni hal binası ancak bu ay sonunda tamamen bitmiş olacaktır. Satış yapılacak olan asıl binanın inşaatı bitmiştir. Fakat bazı ilâve, inşaatı geciktirmiştir. Halin deniz tarafına 300 metre genişliğinde, iki ağızlı bir demir iskele yapılmaktadır. Bu iskele her biri 15 metro uzunluğunda olan geçme demirlerin denize çakılması suretile ve rıhtım şeklinde yapılmaktadır. Mütehassıslara göre demir iskele 100 sene müddetle dayanıklı olacaktır, sebze hali tıpkı Kapalı çarşı gibi günün veya gecenin muayyen saatinde açılıp, muayyen saatinde kapanacaktır. Hal dahilindeki dükkân ve yazıhaneler kapalı ve camekânlı değil, açıktır, her dükkânın üstününde o dükkâna ait yazıhane vardır. Iki binadan müteşekkil olan hale ileride bir bina daha eklenecek ve burası şehrin hali olacaktır, Bu halin inşası için şimdiye kadar 380 küsur bin lira sarfedilmiştir.

Gümrüklerde

Gümrükler tetkikat müdürü Mustafa Nuri İstanbula geldi, gümrüklerde tetkikat yaptı ve dün akşam Ankaraya döndü.

Öz Türkçe Listelerini Bugün 13 üncü Sayfada Okuyacaksınız

Çocuklar Arasında İki Yaralama

Dört Yaşındaki Çocuğun Elinde Kunduracı Bıçağının İşi Ne ?

Son günlerde çocuklar arasında yaralama hâdiselerine tesadüf edilmektedir. Dün böyle iki vak'a olmuştur:

1 — Fenerde Debbağyunus mahallesinde 12 yaşında Mesutla, 13 yaşında Kemal, oyun oynamaktalar iken kavgaya tutuşmuşlar, Kemal Mesudu jilet usturasile yaralamıştır.

2 — Karagümrükte Kocadeve mahallesinde oturan ameleden Feridin oğlu 9 yaşında Ibrahim ile, kunduracı Osmanın dört yaşındaki oğlu Halil Ibrahim, buldukları bir paranın taksimi işinde kavgaya tutuşmuşlar, 4 yaşındaki Halil Ibrahim kunduracı bıçağile, 9 yaşındaki Ibrahimi sırtından tehlikeli surette yaralamıştır. Polis yaralı çocuğu Gureba hastahanesine kaldırmıştır.

Bugün Yoğurt Bayramı

Bugün Istanbulda yoğurt bayramı yapılmaktadır. Bu bayram Kızılay menfaatine tertip edilmiştir. Dün Kızılay teşkilâtı tarafından toptan ve perakende yoğurt satan bütün esnafa pul dağıtılmıştır. Büyük yoğurt tenekelerine beşer, küçük yoğurt tenekelerine ikişer, kâselere ve güveeçlere de birer kuruşluk pul yapıştırılacaktır. Bu bayramla Kızılaya 5 bin lira kadar bir kazanç temini umulmaktadır.

Berline Tayyare İle Çilek Gönderildi

Dün şehrimizden Berline tayyare ile ilk defa olarak çilek gönderilmiştir. Tayyare kilo başına 82 kuruş taşıma parası almaktadır.

Polis İçin 12 Motosiklet

Istanbul Emniyet müdürlüğü polis emrindeki motosiklet ve kamyon vasıtalarının sayısını arttırmaya karar vermiştir. İlk iş olmak üzere on tane yeni motosiklet alınmıştır. Ayrıca üç de kamyon alınacaktır,

Dükkânların Damlarını Delen Bir Hırsız

Hayli Uğraşıldı, Nihayet Yakayı Eleverdi

Beş Bin Liralık Mal Çalmış, Bir Kısmı Bulundu

Bir müddettenberi Balıkpazarındaki sıra zahireci dükkânları ardı arkası kesilmeden soyulmaktaydı. Bu hırsızlıkların failini meydana çıkarmak için yapılan keşiflerde rastlanan şekil de biribirinin ayni bulunuyordu.

Soyulan yedi dükkânın hepsinin de damları üzerinden kiremitler kaldırılmış, dam tahtaları delinmiş ve buradan içeri girilerek hırsızlık yapılmıştı.

Polisin bütün takibatı ciddî bir netice vermiyordu. Nihayet ele geçen bir ipucu, yapılan geniş hırsızlığın failini meydana çıkarmıştır. Polisin tahkikatına göre, bu adam, Balıkpazarında Madava hanında kahvecilik eden sabıkalı Bekirdir.

Beş dükkânı da ayni şekilde Bekirin soyduğu anlaşılmış yekûn kıymeti beş bin lira kadar tutan zahirelerin bir kısmı kendi odasında, 608 parçası da, o civarda tütüncülük eden Mirza Alide bulunmuş, müsadare edilmiştir.

Bekir, bu eşyayı Aliye sattığını itiraf etmiştir. Polis, hem Bekiri, hem de Aliyi yakalamıştır.

Günün Tarihi

Bir İki Satırla

Konyadaki Lekeli Hummaya Karşı Tedbir Alındı

Ankara, 4 (A.A.) — Sıhhat ve içtimaî muavenet vekilliğinden: Konyanın Sille nahiyesine bağlı Kirligiret köyünde Lekelihumma hastalığı görülmesi üzerine lâzımgelen bütün tedbirler alınmış ve yerinde bir çadırlı hastahane açılarak hastalar orada tedaviye başlanmak üzere bulunmuştur. Mücadele işlerine bakmak üzere bir sıhhat müfettişi ve birkaç mütehassıs doktor gönderilmiştir.

Bereket Yağmuru

Bafra, 4 — Bu gece şehrimize yağmur düşmüştür. Çoktanberi beklenen yağmurun ürüne faydalı olacağı umulmaktadır.

* * *

Kefaletle Bırakıldı

40 gün evvel Sarıyerde nişanlısı Belkisi tabanca ile öldürdüğü iddiasile tevkif edilen İbrahim kefaletle serbest bırakılmıştır.

* * *

Ihtisas Hak Yerinde

Dün 8 numaralı ihtisas hak yerinde Ford fabrikasındaki kaçakçılık davasına bakılacaktı. Fakat duruşma yeni hakimin dosyayı okuması için başka güne bırakıldı.

* * *

Yaş Meyva Ihracatı

Yaş sebze ve meyva ihracatı işi mühim bir safhaya girmiştir. Türk ofisle şark şimendiferleri idaresi arasında bir anlaşma yapılmıştır. Bu anlaşmaya göre kumpanya yaş sebze ve meyvaları aktarmasız götürecektir.

* * *

Istanbul Radyosunda

Doktor Bay Edhem Vasaf, evvelki gece radyoda, tayyare kurumuna üye yazılınması hakkında bir konferans vermiştir.

Doktorlar Arasında

Istanbul mıntakası etıbba odası idare heyeti dün haftalık toplantısını yapmıştır.

* * *

Esnaf Cemiyetleri

Esnaf cemiyetlerinin federe edilmesi işi kat'ileşmiştir. Bunun için bir nizamname hazırlanmaktadır. Bu nizamnameye bir de taavün nizamnamesi eklenecektir. Bu da hazırlanmaktadır.

* * *

Türk - Yunan Takas Mukavelesinin Müddeti

Türk - Yunan takas mukavelesi 15 Haziranda bitecektir. Alâkadarlar bu mukavelenin daha iki ay müddetle uzatılması için ökonomi bakanlığına müracaat etmişlerdir.

Pazar Ola Hasan B. Diyor Ki:

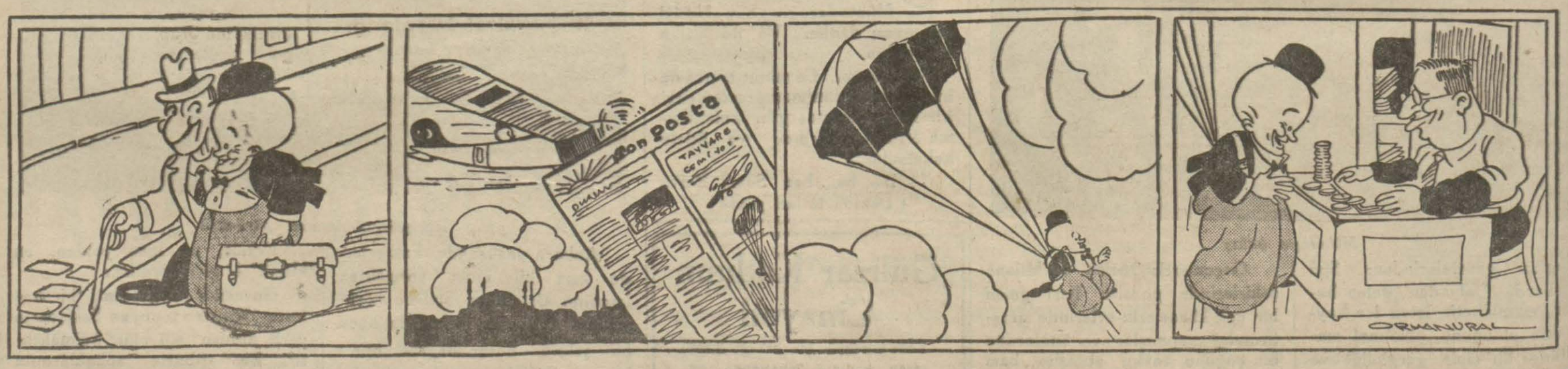

Hasan B. — Hayırdır inşallah... Dün gece bir rüya gördüm. Ben tayyareci olmuşum.

... Bir tayyareye binmişim ve "Son Posta,,nın müsabakasına girerek uçuyor, uçuyorum.

... Sonra bir paraşüte binerek kendimi aşağı attım. Nereye düşsem beğenirsin?

... Son Posta'nın veznesinin önüne!.. "Haydi paraları çıkın da bu sefer de sevincimden uçayım!,, Dedim.

Hergün

Alman-Japon Birliği
●
Berlin Sokaklarında Şarkılar

★

Alman - Japon Birliği

Vaşingtondan gelen haberler Almanya ile Japonya arasında bir askeri ittifak aktedildiğini bildiriyor.

Bu, birkaç söz, çok mana ifade eder.

Japonya ile Almanya dünya pazarı yarışına geç yetişen iki genç memlekettir. Bunlardan biri toprak, diğeri malını satacak pazar arıyor. Bu pazarı bulmak için Japonya şimdiye kadar Formoza, Korea adalarını, Mançukoyu aldı. Fakat bu yetmedi. Japonlar, bütün dünyaya rekabet edecek şekilde ucuz ve bol mal yapıyorlar. Bu malları satmak için daha geniş bir pazar lâzım. Önlerinde Çin var. Japon askerleri bu istikamette yürüyorlar.

Fakat Çinin, 8 sene evvel olduğu gibi, bu defa da Sovyet Rusyaya dayanmak istemesi muhtemel.

O vakit Japonya Rusya ile karşılaşacak.

Işte o vakit Japonya Hitlerin yardımına güveniyor. Çünkü Almanya aradığı toprağı bu istikamette bulacağını umuyor.

★

Berlin sokaklarında şarkılar

Zaman zaman Istanbul sokaklarında halkın ağzına dolanan bir şarkı işitirsiniz. Şarkıcılar ellerinde notalar köşebaşlarında şarkı söyliyerek nota satarlar.

Şimdi Berlinde sokaklarda söylenen ve köşebaşlarında notası satılan bir şarkı var ki, güftesinden bir iki parçanın manası şudur:

"Ey mukaddes harp, yüce harp. Sana dehşet saçan haşmetin içine gömülmek istiyoruz. Bırak yürüyelim ve zafer kazanalım.,,

Bir taraftan orduları, donanmayı ve hava kuvvetlerini hazırlarken, diğer taraftan halkı hazırlıyorlar.

Sanki 1914 senesindeyiz.

★

Harp tecrübeleri

Yalnız hazırlık değil, fi'len harp te var.

Avrupanın büyük şehirlerinde sık sık harp tecrübeleri yapılıyor. Bir iki hafta evvel Berlinde harp tecrübeleri yapılmış, şehir tayyare hücumuna uğradığı zaman halkın ne suretle hareket edeceği gösterilmiştir.

Birkaç gün evvel ayni tecrübeler Pariste yapılmıştır.

Insanlar harbe hazırlanmıyor, harp heyecanına karşı sinirlerini terbiye ediyorlar. Korkarım, harp gelinceye kadar, sinirlerde mukavemet kabiliyeti kalmıyacak.

Yunanistanda Rejim Meselesi

Kondilise Göre, Krallık İçin Dörtte Üç Ekseriyet Lâzım

Atina, 4 (Hususî) — Saylav seçimi bittikten sonra hükûmet tarafından rejim için halkın reyine başvurulduğu takdirde muhalif partiler de cümhuriyet rejimini kurtarmak için şavaşacaklardır. Fakat muhaliflerin bu kararı, umumî reyin kanunî şekillere uygun olarak yapılması şartiledir. Diğer taraftan General Kondilis, Krallığın tekrar gelebilmesi için halkın yüzde yetmiş beşinin kral lehine rey vermesi lâzımgeldiğini söylemiştir ki bu söz, muhaliflerin umumî reye iştirak kararları üzerine tesir etmiştir.

Resimli Makale ■ *Karakter* ■

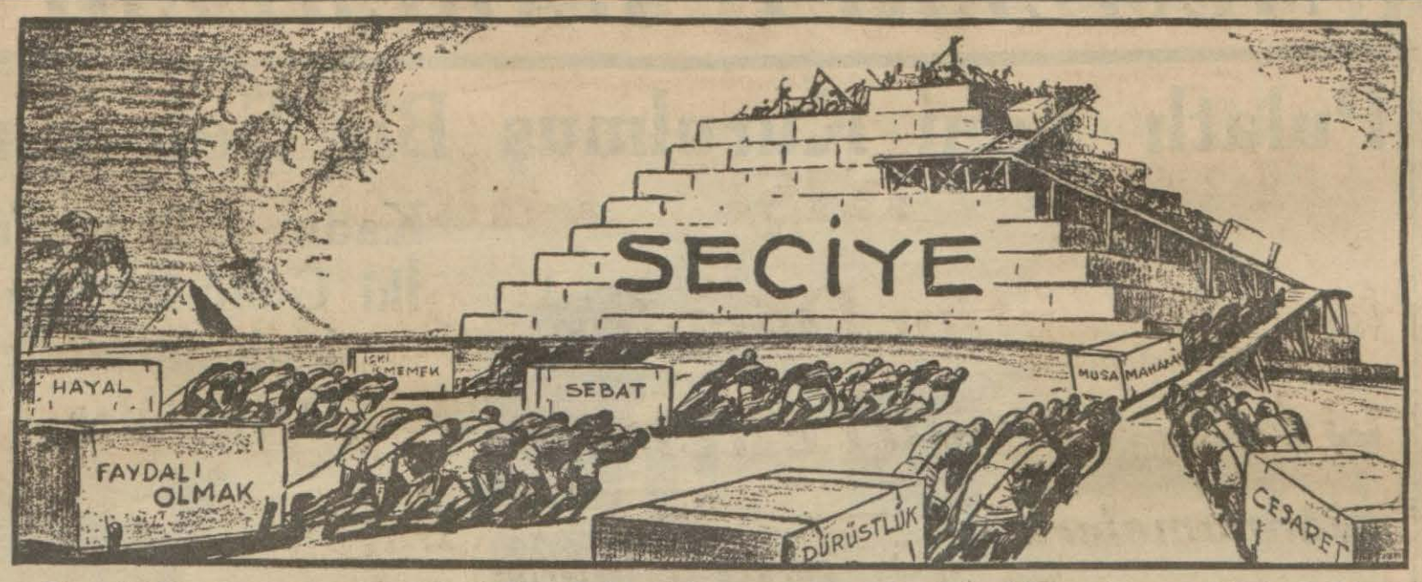

Bu resim bir ehramın yapılması ile bir karakterin tesisi arasında bir mukayese yapmak maksadile resmedilmiştir. Mısır Firavunları, binlerce esiri çalıştırarak muazzam ehramları yaptırmışlardır. Bir karakterin teessü de o kadar yorgunluklu bir mücadeleye ihtiyaç gösterir. Sağlam ve sarsılmaz bir karakter, ileriyi gören bir hayale, faydalı olmaya, dürüstlüğe, cesarete, müsamahakârlığa ve itidale dayanır. Temeli bunlarla kurulmayan karakter çabuk yıkılır.

SON TELGRAF HABERLERİ

Fransız Kabinesi Devrildikten Sonra

Yeni Kabine Kurmak Teklifini Herkes Reddediyor

Paris, 4 — Parlamento hükûmetin istediği tam salâhiyetleri 262 oya karşı 264 oyla reddederek hükûmeti devirmiştir.

Halbuki az evvel 192 oya karşı 390 oyla güvenini bildirmişti.

Hükûmet istifa etmiştir. Maamafih bugünkü şartlar içinde Reicumurun bu istifayı kabul edip etmiyeceği henüz belli değildir.

Paris, 5 (Hususî) — Cümhur Reisi Löbrön, kabineyi teşkil vazifesini tekrar Meb'usan Meclisi Reisi Buisona vermek istedi, fakat Buison kabul etmedi. Âyan Meclisi Reisi de kabineyi teşkil teklifini reddettiği için buhran devam ediyor.

Atatürk'ün İşareti Üzerine

Florya Plâjının İmarı İçin Derhal Harekete Geçildi

Atatürk Florya plâjını gezmiş ve buranın lâyık olduğu şekle sokulmasını işaret etmiştir. Şarbaylık büyük şeften aldığı bu ilham üzerine derhal harekete geçmiş, lâzımgelen projenin hemen hazırlanmasına başlanılmıştır.

Buranın istimlâki için tahsisat ayrılmıştır. Bu çalışmanın ilk eserleri bir ay sonra görülecek ve o zaman Florya, en asrî bir plâj halini alacaktır.

Eski Mecidiyeler 60 Kuruşa

Ankara, 4 — Finans Bakanlığı şimdiye kadar devlet borçlarına mahsuben 40 kuruşa aldığı eski gümüş mecidiyeleri 60 kuruşa almıya başladığını alâkadarlara bildirmiştir.

Atatürk Ankarada

Ankara, 4 (A.A.) — Cumur reisi Kamâl Atatürk bugün İstanbuldan Ankaraya dönmüşler ve saat 12 de Çiftlik istasyonunda trenden inmişler, kamutay başkanı, başbakan ve bakanlar tarafından karşılanmışlardır.

İsmet İnönü

Bükreş Ve Moskovaya Gideceği Haber Veriliyor

Oriente adındaki Italyan ajansı, Başbakan Ismet Inönü ile Harciye Bakanı Tevfik Rüştünün Bükreşe, oradan da Moskovaya giderek iki devlet ricalile görüşeceklerini bildiriyor.

Vasıf Çınar İçin İhtifal

Moskova, 5 (Hususî) — Dün Türkiye elçiliğinde merhum Vasıf Çınar için bir ölü ihtifali yapıldı. İhtifalde Sovyet büyükleri hazır bulundu ve tabutun önüne birçok çelenk konuldu. Sonra cenaze Türkiyeye götürülmek üzere merasimle trene kondu.

İngiliz Kıralının Hastalığı Çok Ağırlaştı

Londra, 4 (Radyo) — Kıralın hastalığı birdenbire çok ağırlaşmıştır. Kıraliçe ile Veliaht, hastanın başucunda bekliyorlar.

Temyiz Mahkemesi Beraet Kararını Bozdu

Ankara, 4 — Temyiz mahkemesi posta ve telgraf müdürü Fahri ile arkadaşları hakkındaki beraet kararını bozmuştur.

Erkek Olan Kadın

Malatyanın Pütürge kazasından Beşir Ahmet oğlu Niyazinin kızı 20 yaşında Cemile, dün Haseki kadınlar hastanesinde geçirdiği bir ameliyatın sonunda erkek olmuş ve Cemil adını almıştır.

Bulgaristanda Kabine Buhranı

Sofya, (Hususî) — Yugoslavya aleyhtarı olan Başbakan Toşefin yakında istifaya mecbur kalacağı ve yeni kabineyi Çankofun kurarak Yugoslavya - Bulgar dostluğunu ilerletmek için çalışacağı söyleniyor.

Hava Tehlikesini Bilenler Artıyor

Ankara,5(Hususî)— Hava Tehlikesini Bilenler Kurumuna girenlerin sayısı yurdun her yanında artıyor. Ankara Elektrik Şirketi de bu kuruma 4174 lira vermiştir.

Bafra muallimleri de her ay maaşlarının yüzde birini vereceklerdir. Istanbulda vapur mücehhizi Barzilay 1000 lira vermiştir

Istanbul ayakkabıcılar cemiyeti kazancının yüzde onunu kuruma bırakmıştır.

Türkiye - İngiltere Ticaret Mukavelesi İmzalandı

Ankara, 5 (Hususî) — Türk - Ingiliz ticaret mukavelesi dün burada imzalandı. Bu mukavele 9 aylıktır.

Sözün Kısası

Otobüs Ve Otokar

Servet Bedi

Şu otobüslerin Istanbulda nakil derdini ne kadar kolaylattığı gözönünde. Galata ile Beyoğlu arasında da bir hat kurulması düşünülüyormuş. Ister tramvay şirketi, isterse başkaları işletsin, dik bir duvara tırmanır gibi insanı yoran Yüksek kaldırımdan ve tramvayla ikide bir dura dura ve kafa kafaya vura vura çıkılan Şişhane yokuşundan Istanbul ahalisini kurtaracak bir vasıta karşısında, şapkasını yerlere kadar çıkarmıyacak adam yoktur.

Otobüse biraz fazla saygı ve itibar gösteriyorum. Geçtiği yerlere tozdan, benzin kokusundan ve sarsıntıdan fazla hayat ve hareket götüren bu tombul ve hürmetli taşıma vasıtaları olmasaymış, Istanbul büsbütün uyuşup kalacakmış. Ben kendi hesabıma her hat üzerinde otobüs işlemesi şartile ciğerlerime bol bol toz, benzin kokusu çekmeye, hattâ arada bir tekerleklerinden fırlıyan zifoslarla paçalarımın okşanmasına razıyım. Tek şehir içinde gidip gelme kolaylığı artsın ve akrabalarımızı bile ziyaretten bizi alıkoyan vasıtasızlık belâsından kurtulalım.

Otokar ve otobüs, Istanbula seyyah celbi hususunda da birçok pahalı tedbirlerden daha mükemmel bir çaredir. Zira şehrin deveranını çoğaltan ve benzini kanlandıran bu vasıtalar, elbetteki sıhhatini ve cazibesini de artıracaklardır. Birinci sınıf kuvvet ilâcı kıymetindedirler.

Almanyada Yeni Bir Zaferimiz

Suvarı Zabitimiz Saim Birinciliği Kazandı

Almanyadan bildirildiğine göre, Nisten Almanyaya geçen süvarilerimiz, Arsıulusal Ren yarışlarında türlü uluslar arasında üstegmen Saim, " Kısmet ,, adındaki atile birinciliği almak suretile büyük bir ün kazanmıştır. Eyüp te derece alan zabitlerimiz arasındadır.

İstanbuldaki Profesörün Almanyadaki Malları

Birkaç gün evvel Berlinden gelen bir telgrafta, Istanbul Tıp fakültesi Röntgen mütehassısı profesör Dessaverin Almanyadaki emlâkinin müsadere edildiği bildiriliyordu. Profesör, bu haberin doğru olduğunu bildirmiş ve demiştir ki:

" — Her şeye rağmen ben yurduma bağlı bir insan olduğum için başka bir şey söyleyemem.,,

Yağmurlar 400 Kişiyi Öldürdü

Meksiko, 5 (A. A.) — Şiddetli yağmur üzerine Meksiko civarındaki köyleri su basmıştır. 400 kişinin öldüğü tahmin ediliyor.

Üniversite Talebesi Yunanistana Gidiyor

Üniversite talebesinden 100 kişilik bir grup, imtihanlar bitince Yunanistana bir seyahat yapacaklardır.

İSTER İNAN İSTER İNANMA!

Boğaziçi niçin sönüyor? Boğaziçinde oturanlar sebeplerini şöyle sayıyorlar:

1 — Gidip gelme biletleri çok pahalı!
2 — Çocukları mektebe yollayıp getirtmek pahalı!
3 — Istanbula hergün inip dönmek pahalı!
4 — Sık sık vapurlar işlemediğinden çok cefalı!
5 — Göç etmek. taşınmak bir ev kadar pahalı!
6 — Boğaziçine götürülen erzaktan şirket çok para aldığından bakkaliye vesair eşya çok pahalı!
7 — Boğaziçinde oturanlar da o kadar çok pahalılığa boğulmuşlar ki evlerine istedikleri kira da çok pahalı!

Bu şerait devam ettiği müddetçe Boğaziçinin ölümden kurtulabileceğine, artık;

İSTER İNAN İSTER İNANMA!

Güzel Fotoğraf Yarışımız

Yaz geldi. Şimdi kırda, denizde, plâjda birçok güzel manzaralara şahit olacaksınız. Elinizde fotoğraf makineniz varsa, hemen bunlardan birini tesbit ediniz ve çıkardığınız fotoğrafı bize gönderiniz

Her neşredilen fotoğraf için sahibine (1) lira verilecektir.

Memleket Manzarası

Zafranbolu Gerede Yolunda Son Posta

Ozan Köylüsünün İncili Çavuşa Oyunu

Zafranbolu (Hususî) — Ozan köyü Eskipazara bağlıdır. 40 evlidir ve halkının zekâsile maruftur. Köye bu adın verilişi vaktile burada bir halk şairinin bulunuşundan ötürüdür. Köylülerin anlattığına göre bu Ozanın oğullarından birisile İncili Çavuş arasında bir zekâ yarışı yapılmış.

İncili Çavuş kendine halef olabilecek bir arkadaş aramak maksadile Anadoluya gezgine çıkmış, bir gün Ozan köyüne düşmüş, her köyde kendine karşılık verebilecek bir eş aramak maksadı olduğundan atına bakmak üzere ahıra inince usulca mandanın kuyruğunu kesmiş ve saklamış.

Biraz sonra Ozan oğlu ahıra inip bu vaziyeti görünce İncili Çavuşun atının dudaklarını kesmiş, bırakmış. Ertesi günü atının dudaklarını kesilmiş gören İncili Çavuş ev sahibine:

— Bu ne hal yahu? diye çıkışınca ev sahibi hiç pervasız kuyruğu kesilen mandayı göstererek:

— Mandanın haline gülüyor, senin hayvan! cevabını almıştır.

Köyde mektep yoktur. Burada çocuklar okumak için Eskipazar okuluna kadar giderler. Köyün halkı çifcilik yapar buraların toprağı çok verimlidir.

Ozan tepesi çıkıldı mı gözün alabildiği kadar geniş bir ovaya çıkılmış olur. Buradan Geredeye kadar küçük bazı arızalar çıkarılırsa hemen bütün arazi düzlüktür. Yolun birçok yerleri bozulmuştur.

Kaş Gençlerbirliği İdare Heyeti

Kaş (Hususî) — Gençlerbirliği yeni idare heyeti seçilmiştir. Başkanlığa Müddeiumumi Bay Nâzım, kaptanlığa Nihat Süar, kâtipliğe Mehmet Erdem, idare memurluğuna Muhiddin Gülkök, veznedarlığa Muzaffer intihap edilmişlerdir.

Son Posta

Yevmi, siyasi, Havadis ve Halk gazetesi

Eski Zabtiye, Çatalçeşme sokağı, 25 İSTANBUL

Gazetemizde çıkan yazı ve resimlerin bütün hakları mahfuz ve gazetemize aittir.

ABONE FİATLARI

	1 Sene Ks.	6 Ay Kr.	3 Ay Kr.	1 Ay Kr
TÜRKİYE	1400	750	400	150
YUNANİSTAN	2340	1220	710	270
ECNEBİ	2700	1400	800	300

Abone bedeli peşindir. Adres değiştirmek 25 kuruştur.

Gelen evrak geri verilmez.
İlânlardan mes'uliyet alınmaz.
Cevap için mektuplara 10 kuruşluk pul ilâvesi lâzımdır.

Posta kutusu: 741 İstanbul
Telgraf: Sonposta
Telefon: 20203

MEMLEKET HABERLERİ

Pulatlı Yeni Kurulmuş Bir Şehirdir

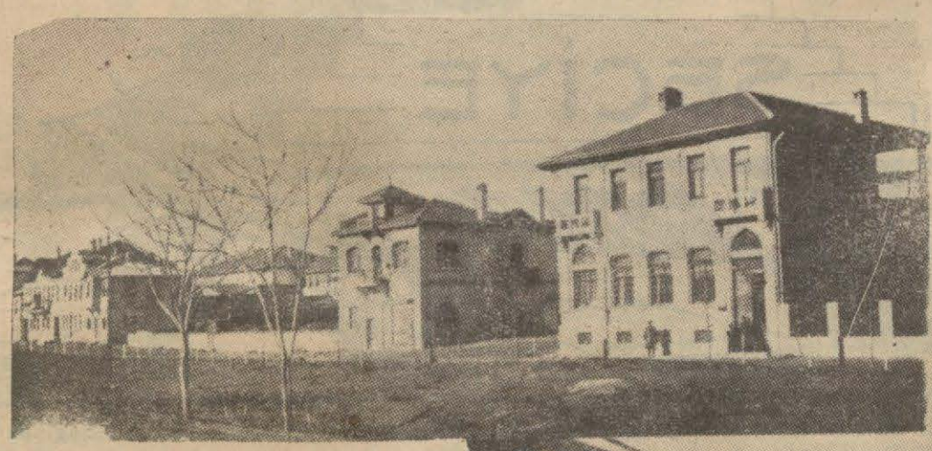

Üstte: Pulatlıda Gazi mahallesi
Altta: Pulatlı çarşısı

Pulatlı (Hususî) — Birkaç sene evvel küçük ve silik bir köy olan Pulatlı bugün Sakaryanın incisi denebilecek kadar güzelleşmiş, yepyeni bir şehir olmuştur. Hergün büyümektedir. Kasabanın Belediyesi de halkı ile beraber çalışmakta, bir taraftan Belediye yeniden meydana gelen bütün sokaklara kaldırım döşemekte, kanal ve su tesisatı yapmakta, diğer taraftan da halk yeni yeni yapılarla yeni yeni binalar vücude getirmektedir.

Kadın Rekabeti Yüzünden Bir Genci Öldürdüler

Burada kadın yüzünden feci bir cinayet olmuş, Türkoba köyünden Gazi adlı bir genç iki köy delikanlısı tarafından öldürülmüştür. Öldürenler İbrahim ve Şükrü isminde iki köylü gençtir. Bunlar sözleşerek Alcı köyü yolu üzerinde pusu kurmuşlar ve geçerken Gaziyi vurup öldürmüşlerdir.

İlkönce Gazinin kim tarafından ölürüldüğü anlaşılamamış, fakat üç günlük bir tahkikattan sonra herşey öğrenilmiş, İbrahim ile Şükrü de suçlarını itiraf etmişlerdir.

Kadın Yüzünden İki Genç Bir Arkadaşlarını Öldürdüler

Başvartanikteki Köy Mektebi

Kemaliye, (Hususî) — Başvartanik Nahiyesi Kemaliyeye 10, Çemişkezeğe de 60 metre mesafededir. Bu nahiyeye bağlı Fırat nehri kenarında Hüdü adı verilen bir köy vardır. Köyün bütün halkı okuma ve yazma öğrenmiştir. Köyün çok güzel bir mektebi vardır. İstanbulda çalışan Hüdü köylüler mektebe güzel bir eczane, bir marangozhane ilâve etmişler, mektebin ders malzemesini de tamamlamışlardır. Bu hemşrilerin gayretile mektepte bir de müze ve kütüphane açılmıştır. Meydanın yanındaki boş arsalar meydan ve bahçe haline getirilmiştir. Mektebin elliden fazla talebesi vardır. Muallim kendi talebesinden başka köylülerin de tenvirine hizmet etmektedir.

Karamanda Elektrik Fabrikası

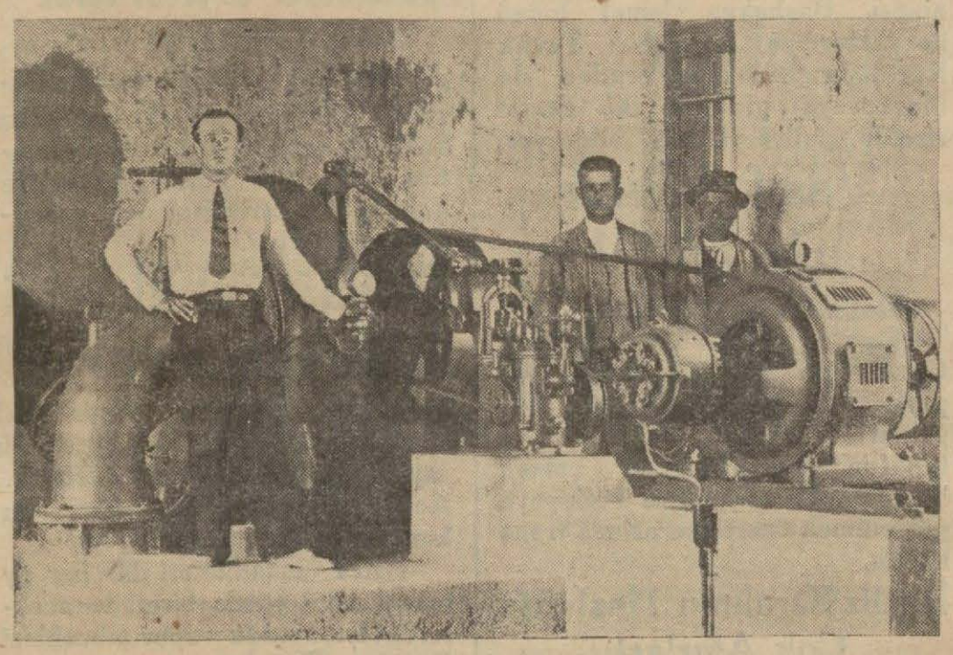

Karamanda yeni bir elektrik fabrikası kurulduğunu ve bütün şehre tesisat yapılarak her yerin aydınlatıldığını yazmıştık. Bu resim Karaman elektrik fabrikasının Türbin dairesini göstermektedir. Fabrikanın istihsal ettiği elektrik kudreti bütün Karamana kifayet etmektedir.

Giresunda Çimento Yok

Giresun, (Hususî) — Burada çimento çuvalı 160 kuruştan satılmıya başlayınca eldeki stokun hepsi satılmış, tüccarlar da Hazirandan sonra çimento fiatlarının tekrar düşeceğini gözönüne alarak yeni mal getirmemişlerdir. Bunun için Giresunda çimento yoktur. Bu yüzden yapılarda zorluk çekilmektedir.

Iğdırda Yağmur

Iğdır (Hususî) — Bir kaç zamandanberi devam eden kuraklıktan sonra bereketli yağmurlar yağmıştır. Köylüler çok sevinmiştir.

Kızılcahamamda Otobüsçüler Bir Birlik Kurdular

Kızılcahamam (Hususî) — Kızılcahamam ile Ankara arasında servis yapan otobüsler bir birlik yapmışlar ve her gün Ankara ile Kızılcahamam arasında karşılıklı ikişer otobüs kaldırmayı kararlaştırmıştır.

Otobüs birliği mevcuda ilâve olarak yeniden iki otobüs daha almışlardır. Eski ve sakat otobüsler servisten kaldırılmıştır.

Iğdırda Bu Yıl Yapılacak Işler

Iğdır (Hususî) — Belediyenin 935 bütçesi 15 bin lira olarak tesbit edilmiştir. Bu paranın 600 lirası belediye eczanesine, 400 lirası mezarlığın asrî bir hale getirilmesine, 1200 lira su yollarının temizlenmesine ve çiftçiye su verilmesine, 400 lirası yoksullara yardıma, 1200 lirası şehir dahilindeki yollarda yeniden kaldırım yapılmasına sarfedilecektir.

Aydın Hattı Devlete Geçtikten Sonra

İlk Tren Kalkışı Dolayısile Şenlik Yapıldı

Isparta, 4 (A. A.) — Devletçe satın alınan Aydın demiryollarında 1 haziran sabahından itibaren servisler devlet hesabına yapılmaktadır. Eğirdirden ilk ekspresin bayrağımıza sarılı Atatürk fotoğrafını taşıyan lokomotifi bayraklar, çelenkler ve gülllerle süslü olduğu halde halk partisi, belediye başkan ve üyeleri ve kalabalık halkın coşkun sevinçleri ve gösterişleri arasında İzmire doğru yol almıştır. Tren kalkmadan önce belediye başkanı bir söylev vermiş, bu hattın Konyaya bağlanması isteği halkın içten gelen arzularile karşılanmıştır. Parti belediye başkanı ve üyelerinden 30 kişi devletimiz hesabına ilk biletleri kestirmiş ve Kuleönü durağına kadar yolculuk etmişlerdir. İl sınırı içindeki başka istasyonlarda da içten gösterişler yapılmıştır.

Bartında Su Kuvvetinden İstifade Edilerek Bir Elektrik Fabrikası Yapılacak

Bartın (Hususî) — Çeme boğazındaki çağlıyandan istifade edilerek bir elektrik fabrikası kurulması için getirilen İsviçreli mühendis tetkikatını bitirmiştir. Bu tetkikat neticesinde bu çağlıyandan elde edilecek elektrik kudretinin bütün kasabayı aydınlatacağı anlaşılmıştır. Fabrikanın proje ve keşifnamesinin hazırlanmasına başlanılmıştır.

Projeler birl Çeme boğazı çağlıyanı, diğeri Dolap değirmeni su kuvvetlerine, üçüncüsü de buhar makinesi üzerine tertip edilmek üzere üç tane olacaktır. Fabrikanın kurulması bu üç projenin tetkikinden sonra kararlaştırılacaktır.

Dünya İktısat Haberleri

Bulgarlar Bol Bol Çilek Ihraç Ediyorlar

Biz ise henüz kımıldanıyoruz

Sofyadan yazılıyor: Bulgaristanda çilek ihracına devam edilmektedir. Bu yıl çilek ihracatile bilhassa "Plod,, sosyetesi uğraşmaktadır.

Bu ticarethane Viyana ve Praga külliyetli miktarda çilek ihraç etmiştir. Çilekten başka bu sosyete tarafından bir vapur dolusu kırmızı biber gönderilmiştir. Bu sevkiyat vapurla ve Tuna yolu vasıtasile yapılmaktadır. Viyanada çileklere verilen fiat, ihracatın verimli bir tarzda yapılmasına imkân vermektedir.

Diğer taraftan Ingiltereye de sevkiyat yapılmaktadır. Fakat bu ihracat "Altek,, sisteminde, bu iş için hazırlanmış vagonlarla yapılmaktadır. Bir Ingiliz sosyetesi Katuniçadaki çilek tarlalarını satın almıştır. Bu çilekler hususî surette yapılan fıçılara konulmaktadır. Şimdiye kadar 2000 fıçı gelmiştir. Doldurulup gönderilecektir.

★

Yunanistan inek ve boğa satın alıyor

Atinadan yazılıyor: Yunanistan için büyük baş hayvan satın alacak bir komisyon bugünlerde Bulgaristanda bulunmaktadır. Şimdiye kadar (102) hayvan satın alınmıştır. Alışlar bilhassa Plevne ve Loveç mıntakalarından yapılmıştır. Yunan komisyonunun Bulgaristandan satın alacağı inek miktarı (350) dir. Bu arada yirmi kadar da bir yaşında genç boğalar alınacaktır. Bu boğaların Yunan hayvan cinsini ıslah için kullanılacakları göz önünde tutularak cins olmalarına dikkat edilecektir. Bulgar hükûmeti Yunan hayvan alma komisyonuna kolaylık göstermektedir.

★

Yugoslavya ucuza mark satıyor

Belgrat Finans Bakanlığı ile anlaşan ulusal banka, (15) hazirana kadar bugünkü kura kıyasla yüzde sekiz eksiğine Almanya üzerine olan dövizleri satmaya karar vermiştir. Bu karardan maksat Almanya ile iş görenler de bir hareket husule getirmek ve Almanyada kalan Bloke alacakları bir an evvel Yugoslav ulusal bankasında toplamaktır.

Şimdiye kadar 17,60 dinar olan rayişmarkın fiatı bu yeni karardan sonra 16,30 dinara indirilmiştir.

★

Amerikada otomobil imalâtı

Nevyork: Amerikadaki otomobil imalâtı yeniden artmağa başlamıştır. Mart ayında, patlak veren grev yüzünden, 361 bin adede varan Amerika otomobil imalâtı Nisan ayı içinde 402 bine varmıştır. Kamyon imalâtı da artmaktadır. Mart 935 ayındaki kamyon imalâtı 68 bin iken Nisan ayında bu imalât 76 bin adedi bulmuştur.

★

İranda yeni ölçüler

Komşu Iran hükûmeti Tecim ve Endüstride kullanılan ölçüleri kaldırmış ve metre sistemine göre ölçülerin kullanılmasını mecburi kılmıştır.

Siyaset Âlemi

Almanyanın Bir Teşebbüsü. Habeş Harbi Yakınlaşıyor Gibi

Almanya, Fransız - Sovyet Rusya misakına itiraz edici bir nota ile Londra, Paris, Roma, Vaşingtona müracaat etti. Almanya, bu misakın Lokarno Uluslar Kurumu misaklarına muhalif olduğu iddiasındadır. İddiasının istinat ettiği bir nokta, bilhassa, bu misaka ait protokolun bir cümlesidir. Bu cümleye göre, Fransa veya Sovyet Rusya bir taarruza uğradıkları takdirde, Uluslar Kurumunun bu taarruz hakkında müstacel bir tavsiyede bulunması için müşterek hareket edeceklerdir.

Almanyanın itirazı şudur:

"Eğer Uluslar Kurumu, protokolda kaydedildiği gibi müstacel bir surette bir tavsiyede bulunamazsa, misak ahkâmı yine carî olacak mı? Olacaksa, bu misak, ne Lokarnoyu, ne de Uluslar Kurumunu tanımıyor, demektir.,,

Almanyanın bu itirazı, daha şimdiden dikkate değer bir alâka uyandırmıştır.

★

İtalya ile Habeşistan arasındaki ihtilâfın silâhlı bir dövüşe dayanacağını gösteren deliller sıklaşıyor. Esasen bu mevsimde Habeşistanda askerî hareket yapmak mümkün olmadığı için İtalyanın sonbaharı beklediği söyleniyordu. Her geçen gün, bu iddiayı te'yit ediyor. Hele son zamanda İtalyanın, kontenjan listelerine bakmıyarak Yugoslavyadan geniş mikyasta yiyecek satın alması, bu savaş tarihinin yaklaştığına alâmet sayılıyor.

Süreyya

Amerikadaki Ulusal Kalkınma Kurumunun Süresi Bitiyor

Vaşington, 4 (A.A.) — Rihberg uzatılmazsa süresi 16 haziranda bitecek olan ulusal kalkınma kurumunun bu tarihte arılanması için (tasfiye) hiçbir girgide bulunmaması Ruzvelt tarafından kendisine bildirilmiş olduğunu söylemiştir.

Yeni Çek Kabinesi

Prag, 4 (A.A.) — Yeni kabine Malipeter tarafından kurulmuş, Benes tekrar Hariciye Bakanlığına geçmiştir.

HARİCÎ TELGRAFLAR

Yeni Alman ordusundan bir müfreze talim yaparken

Almanya Iki Sınıfı Silâh Altına Çağırdı

Bütün Efrat 17 Haziranda Bir Araya Toplanacak

Berlin, 4 (A.A.) — Bütün ilân kulüplerinin üzerlerine, 1914-15 doğumluları silâh altına çağıran kocaman beyaz ilânlar yapıştırılmıştır.

Bu doğumlular, 17 Haziranda Berlin askerlik bürolarında yoklanacaklardır.

Polis direktörünün imzasını taşıyan bu ilânları halk merakla okumaktadır.

20 yıldanberidir, böyle ilânlar görülmemiştir.

Danzigde Halk Parasını Leh Parasile Değiştiriyor

Varşova, 4 (A.A.) — Danzig parasının düşürüldüğü haberi resmen tekzip edildiği halde halk ellerindeki parayı Lehistan parasile değiştirmektedir.

Viyanada Yeni Tevkifler

Viyana, 4 (A.A.) — Polis, geçenlerde yakayı ele veren Senkovski'nin suç ortaklarından 21 kişiyi yakalamıştır.

Senkovski ile ilgisi bulunan Hitlerci gazeteciler birliğinin mümessili Hertmayer'de yakalanmıştır.

Göringin Konuşmaları

Almanya İle İtalya Henüz Anlaşamadı

Belgrat, 4 (A.A.)— Bugün Dalmaçya kıyılarında bulunan General Göring, bazı ileri gelenlerlè görüşmek üzere 6 Haziranda buraya gelecektir.

Roma, 4 (A.A.) — General Göringin İtalyaya gelişi hakkındaki yabancı haberler, tekzip edilmektedir. Almanya büyük elçiliği ile İtalya dış işleri Bakanı arasındaki konuşmalar henüz pozitif bir sonuca varmamıştır. İtalya, Avusturyadaki Alman propagandasının durdurulmasını istiyor.

Avusturya - İtalya

Viyana, 4 (A.A.) — İtalyan siyasasında Avusturyaya karşı bir değişiklik olduğu şayiaları tekzip ediliyor.

Kaçırılan Alman

Almanya Tarafından Çekoslovakyaya Geri Verildi

Prag, 4 (A. A.) — Almanya, Çek hükûmetinin isteğini haklı bularak geçende Çekoslovakyadan kaçırılan Alman göçmenlerinden Lampolsbergeri Çek hükûmetine teslim etmiştir.

Fransada Altın Ticareti Durakladı

Yeni Kabine Kamutayın Karşısına Çıktı

Paris, 4 (Hususî) — Yeni Buison kabinesi Kamutayın karşısına çıktı Başbakan, istizah takrirlerinin geri bırakılmasını öne sürdü. Kamutayın yeni başkanlığı için beş aday (namzet) vardır. Sağ partiler Franklen Buyyon'u öne sürüyorlar.

Altın Ticareti

Paris, 4 — Finans Bakanı Kayyo, bütçe açığını kapamak ve frangın değerini korumak için uğraşacağını söylemiştir. Bu sözler iyi tesirler bırakmış, fransız rantları yükselmiş, altın satışı azalmıştır.

Evvelce 500 milyondan bir milyara kadar yükselen altın çekişi dün 50 milyondan yukarı çıkmamıştır.

İngiltere, 170 milyon franklık bir satın alma emrini geri almıştır,

Almanya İle İngiltere Arasında

Londra, 4 (A.A.) — Bay Fon Rippentrop dün Bay Makdonald ile Sir Con Saymen ve deniz Bakanını görmüştür.

(Bu zat Hitlerin mahremidir. Şimdi Londrada Almanya - İngiltere deniz konuşmaları için bulunuyor.)

Amerikada Sonu Gelmiyen Haydutluk

Vaşington, 4 (A. A.) — Bir numaralı halk düşmanı Alvin Karpis çetesinin haydutlarından Velney Davis Şikagoda sıkı bir ateşten sonra yakalanmıştır. Bu adam iki milyonerin oğlunu kaçırmıştı.

Romanyada Ticaretin Genişlemesi İçin Yeni Tedbirler

Bükreş, 4 (A.A) — 11 Haziran'dan sonra Romanya'nın dış ticareti için yeni tedbirler uygutlanacaktır. (Tatbik edilecektir.)

Dışarıya yollanan malların kambiyo olarak karşılığı, kambiyoların kanunî değeri üzerine, Romanya ulusal bankasının emrine verilecektir. Mal çıkmasını ilerletmek için banka, ihracatçılara bir prim verecektir.

Gönül İşleri

Karilerin Sorgularına Cevaplarım

"20 yaşındayım. Tahsilim orta. Küçük bir memurun kızını seviyorum. Ailemi göndererek nişanlanmak istedim. Kızın başkasını sevdiğini öğrendik, Ailesi de kızlarını bana vermiye razı olmadı. Aylarca peşinde gezdim. Gözleri beni reddetmiyor, fakat ümit te vermiyor. Bu tereddüt içinde bunalıyorum. Aklımdan fena fikirler geçiyor.,, Aşk mukabelesiz kalınca ölür,, nazariyesi neden hükmünü yürütmüyor?,,

İskilip'de Hıçkıran Gönül

Siz aşkın ölmesine imkân bırakmıyorsunuz ki! bir defa arada geçen zaman gayet kısa, bir müddet daha sabret, kızla alâkadar olma. Peşine düşme. O vakit bu sözün nasıl hükmünü yürüttüğünü göreceksin.

"Vaktile düşmüş bir kadını, düştüğü çirkeften kurtardım. Onu bulunduğu kötü muhitten çıkardım ve resmen evlendim. Altı sene beraber yaşadık, çocuğumuz olmadı. Fakat ben kendisine mahrumiyet hissettirmemek için elimden geleni yaptım, Nihayet altı senenin sonunda eski huyunun nüksettiğini ve bir başkasını sevdiğini öğrendim ve ayrıldım. Fakat resmen boşanıncaya kadar onu başkasının kolları arasında görmeye tahammül edemiyorum. Ne yapabilirim?.

Beyoğlu Süleyman

Kurtumuşsunuz.' Teşekkür ediniz, o, bu hareketile kendine fenalık etmiştir. Ayrıldıktan sonra da artık başka birisile yaşamasına [göz yummak] ve lâkayt kalmak kadar tabiî bir şey olamaz. Aldırmayınız ve bir an evvel resmen ayrılmıya çalışınız.

Arkadaşını çok sevdiğini söyliyen kıza:

Anlattığın hikâye çok çocukça yavrum. Ne üzülüyorsun, arkadaşın ergeç hakikatı anlıyacak ve seni affedecektir.

★

Beşiktaşta Serçe:

Anlaşılan karınıza çok sert muamele ediyor ve onu isyana sürüklüyorsunuz. Siz biraz nazik ve kibar olmağa çalışınız. Onun muamelesinde değişiklik göreceksiniz.

TEYZE

5-6 935

Edebî Tefrikamız

Yazan: Mahmut Yesari

N.o 88

Çam Tırtılları

İçeri hademe girmişti:

— Zatınızı bir efendi görmek istiyor.

— Kim? sen, tanımıyor musun?

— Bir iki yol, buraya geldiydi. Gençten bir efendi.

Jandarma zabiti, düşünüyordu. Onu arayan kimdi? Silâh arkadaşlarından biri olsa, kapıyı vurur, girerdi. Onu, hastahanede bir iki kere arayan çoktu, kalktı:

— Kim acaba? Bir bakayım?

Ve kapıya doğru gitti, baktı, dışarıya seslendi:

— Oooo!. Hoş geldin Zihni Efendi.. Gel, gel.. Yabancı yok, Hacer Hanım burada..

Ve kapıyı açtı, otel kâtibi Zihni Efendiyi içeriye aldı:

— Nerelerdesin, yahu?

Hacer, gülerek Zihni Efendiye elini uzatmıştı:

— Hoş geldiniz, Zihni Efendi.

Cevat Bey de gülüyordu:

— Hademeye bir iskemle söyliyeyim.

Hacer, ayağa kalkmıştı:

— Zahmet etmeyiniz, ben, gidiyorum.

Zihni efendi, sitemle baktı:

— Ben, geldim, diye mi, kaçıyorsunuz?

Hacer, bir kahkaha attı:

— Evet, sizden kaçıyorum... Neler söyliyorsunuz? Sizden kaçarmı yım? Evde biraz işim var. Cevat Beyi de fazla sıkmıyayım.

Genç zabit, gücenik gücenik baktı:

— Buna darılırım, Hacer Hanım.

— Şaka söyliyorum. Fazla durursam, belki doktorları kızdırırım. Siz, hastahaneden ne gün çıkıyorsunuz?

Cevat Bey, yüzünü buruşturdu:

— Onlara kalsa, daha bir hafta oturtacaklar amma... Ben, hafta içinde çıkmak niyetindeyim.

Hacer, merakla sordu:

— Tekrar kasabaya, vazife başına mı döneceksiniz?

— Hayır... Bir ay tebdilihavam var.

Zihni efendinin gözleri parlamıştı:

— Işte bu mükemmel... Size, Güzelceotelde bir oda hazırlarız.

Jandarma mülâzimi, elini alnına vurdu:

— Aklınla yaşa, Zihni Efendi. Ben, bunu düşünmemiştim.

Hacerin gözbebekleri tutuşmuştu:

— Hep bir aradayız, demek.. Artık sık sık buluşur, bol bol konuşuruz. Şimdilik bana müsaade.

Cevat Bey, mahzun mahzun baktı:

— Oturuyorduk...

Hacer, başını iki yana salladı:

— Bugünlük kâfi...

Ve söyliyeceği sözün ehemmiyetini karşısındakilere de duyurmak ister gibi birden ciddileşti:

— Cevat Bey, Zihni Efendi, yabancı değildir. Onun yanında da konuşabiliriz. Güzelce otelde oturmanız iyi.. Mehmet Bey için söyledikleri, Zihni Efendiye de söylersiniz. Ben, Mehmet Beyle karşılaşmak istiyorum. Otelde bir gün, buluşuruz. Onunla açık açık konuşuruz. Sizler de şahit olursunuz.

Zihni Efendi, göz ucuyle bir jandarma zabitine, bir Hacere bakıyordu. Mehmet Bey ismini duyunca başını kaldırdı:

— Bunu, çok iyi düşündünüz, Hacer Hanım.. Çünkü Mehmet Bey, Bekir Efenin, hapisaneye nakledilmesinden cesaret aldı, yine ağız dağıtmaya başladı!

Hacer, merakla irkildi:

— Yine ne diyor?

Jandarma zabitine gözile işaret etti:

— Görüyor musunuz? Hiç boş durmayor.

Cavat Bey, sordu:

— Neler söylüyor?

Zihni efendi, başını salladı:

— Ak taşdaki vakayı çıkaran, göya Demir ağa imiş!

Hacer, bir çığlık koparır gibi bağırdı:

— Yalan!

Otel kâtibi, kollarını açmıştı:

— Elbette yalan... Vakada vurulan Veli dayının hiç suçu yokmuş... Jandarma Hamit onbaşının ona garezi varmış, tahkikatı yanlış yoldan yürütmüş!

Jandarma zabiti, hiddetle topuklarını yere vurdı:

— Halt etmiş... Hamit onbaşı, namuslu askerdir... Hatır, gönül gözetmez; babası olsa tanımaz! Hem, Veli dayıya, ne diye garezi varmış? Veli dayı kim oluyor? Ben, maiyetimdeki adamları bilirim. Hepsi, vazifelerini yaparlar. Hamit onbaşıya, emniyetim vardır.

Zihni efendi, gülümsüyordu:

— Niye telâş ediyorsunuz, Cavat bey? Herkes bilmiyor mu? Hamit onbaşıyı köyde de, kasabada da, şehirde de herkes tanır... Haydi, Hamit onbaşının garezi vardı, diyelim, peki müddeiumuminin de mi garezi var? Müddeiumuminin tahkikatı da, karakol kumandanının raporunun aynı... Fakat Mehmet beyle, adamlarına sorarsa, müddeiumumî, karakol kumandanının raporuna göre tahkikat yapmış!

Genç mülâzım, sağ yumruğunu havada salladı:

— Demek, bu soysuz paşa torunu, zayıf, âciz bir kadınla uğraştığı gibi hükûmetle, devletle de uğraşmak istiyor. Hükûmete, devlet kuvvetlerine karşı da dil uzatıyor, öyle mi?|Bu kuvveti nereden bulabiliyor? Şimdiye kadar yalanlarının, iftiralarının cezasız kalmasından şımardı, öyle mi?

Otel kâtibinin yakasından tutmuştu:

— Bugün, sizi buraya allah gönderdi... Hacer hanımın buraya gelmesinden dedikodu çıkarırlardı.

Zihni efendi, kurnaz kurnaz güldü:

— Ben, buraya bilhassa onun için geldim.

Jandarma zabitinin elleri sarkıvermişti:

— Ne diyorsun, Zihni efendi?

Hacer:

— Gördünüz mü?

Der gibi, Cevat Beye bakıyordu.

(Arkası var)

Dünya Hâdiseleri

Almanların Yeni Bir Teşebbüsü

Anavatandan ayrı Almanyayı tanıyorlarmış

Alman gençliği, Alman ulusunun duygularını kamçılamak için dikkate değer bir teşebbüse girişmiştir. Bu teşebbüs bir seyyar sergidir. Alman topraklarından ayrılmış olan yerlerin ve bu yerlerde yaşayanların vaziyetlerini gösteriyor.

Bu sergiye "kamçı altındaki Almanlar „ ismi verilmiştir. Şimdi Berlin halkına gösterilen bu sergi, bütün Alman şehirlerinde dolaştırılacaktır. Berlinden sonra ilk gidilecek şehir Königsbergtir. Çünkü bu şehir Şarkî Prusyanın merkezidir ve elyevm Litvanyanın elinde bulunan Memele çok yakındır.

TAKVİM

Gün	ÇARŞAMBA	Hıtır
30	5 HAZİRAN 935	31

Arabî			Rumî		
3 Rebiülevvel 1354			23 Mayıs 1351		
Vakit	Esnanî	Vasatî	Vakit	Esnanî	Vasatî
Güneş	8 54	4 30	Akşam	12 —	19 36
Öğle	4 35	12 12	Yatsı	2 00	21 36
İkindi	8 35	16 12	İmsâk	6 36	2 12

Nöbetçi Eczaneler

Bu gece nöbetçi eczaneler şunlardır:

İstanbul tarafı: Şehzadebaşında (Hamdi), Yenikapuda (Sarım), Hafızpaşada (M. Fuat), Şehremininde (A. Hamdi), Samatyada (Teofilos), Unkapanında (Yorgi), Eyüpte (Hikmet), Beyazıtta (Cemil), Balatta (Hüsamettin), Cağaloğlunda (Ubeyt), Bahçekapuda (A. Rıza), Bakırköyünde (Hilâl). Beyoğlu tarafı: Taksimde (Della Suda), Yenişehirde (S. Baronakyan), Taksimde (Ertuğrul), Galatada (Karaköy), Şişlide Şafak sokağında (Nargileciyan), Kasımpaşada (Merkez), Hasköyde (Halk). Kadıköy tarafı: İskele caddesinde (Sotiryadis), Yeldeğirmeninde (Üçler), Büyükadada (Şükrü Rıza).

Bir Doktorun Günlük Notlarından (*)

Çarşamba

Emofili [Kan Hastalığı]

Bugün kırk yaşında bir kadın hasta muayene ettim. Dişlerinde sızılardan ve diş etlerinde kan sızıntılarından şikâyet ediyordu. Ağrıyan dişlerinden birkaçını ağrı geçer diye çektirtmiş, fakat her diş çekişinden sonra akan kanı durdurmak için çok müşkülâta uğramış. Bazan vücudunun bir tarafında küçük bir sıyrık ve kışın ellerinde çatlak olduğu zaman sızan kanların da akmasının önüne geçemiyormuş. Bu hastama; kanında kireç miktarı azaldığını ve bunun bir nevi kan sulanma hastalığı olduğunu söyledim. Kanında kireç miktarını arttırmak için opokalsiyum (opocalcium) ilâcından günde 3 kahve kaşığı almasını söyledim ve yemeklerinde de sirkeli paça suyundan istifade edebileceğini ilâve ettim. Dişlerindeki ağrıların, geçmesi için de her yemekten sonra naneli su ile veyahut (odol) ilâcı ile diş etlerini muntazaman yıkamasını tavsiye ettim.

(*) Bu notları kesip saklayınız, yahut bir albüme yapıştırıp koleksiyon yapınız. Sıkıntı zamanınızda bu notlar bir doktor gibi imdadınıza yetişebilir.

DAHİLÎ HABERLER

Erkeğe Brovning Boşaltan Kadın

Gülizar Anlatıyor: "Öc Aldım. Kısasa Kısas!„

Ve İlâve Ediyor: "Çocuğumu Getirin. Memelerim Şişti. Onu Biraz Emzireyim„

Dün sabah saat altıda Galatada Arapcamiinde Yeşildirek hamamının önünde müdhiş bir cinayet oldu. Siyah çarşaflı bir kadın, koca bir Brovning tabancasının bütün şarjörlerini Kâzım adlı bir Erzincanlının ciğerlerine boşalttı ve vücudünü kalbura çevirerek yaraladı, öldürdü. Dün bu faciayı kısaca haber verdik. Bir muharririmizin yaptığı tetkikatı da bugün yazıyoruz:

Kim Bu Kadın?

Katil kadın, Erzincanın Pülümür kazasının köylerinden Gülüzardır. 35 yaşındadır. En büyüğü 12 yaşında Kâzım, Hüsnü, Mehmet, Hayri adlı dört çocuğu vardır. Hayri bir yaşında süt çocuğudur. Kocası Çeşmemeydanında AEG şirketinde bekçilik yapan Hüseyindir. 15 sene evvel evlenmişler.

Muharririmiz kadınla temas etmek ve konuşmak imkânını bulduğu için onun sözlerini aynen nakletmel faclanın mahiyetini tamamen aydınlatmaya kâfidir.

Kadın Anlatıyor

Gülüzar Müddeiumumiliğin karanlık elbise odasına getirildi. Onunla karşı karşıyayım. Eğer kapıda bekleyen bir polis olmasa onun bir hapishane yolcusu değil bir düğün davetlisi olduğuna hükmedilir. Gözlerinde ve çehresinde pervasızlığın inkişafı pek açık seziliyor.

Uzun ve yakıcı bir günde kum çölünün ümitsizliğinde yürüyen ve beklenmiyen bir sırada bir pınara kavuşan bir Fellâh gibi Gülüzar dudağının bütün takallûsile havayı içerek:

" — Kanıma kan aldım. Kısasa kısas, dedi. Benim ocağımı söndürdüler. Kardeşimi öldürdüler, annemi toprağa verdiler. Tarlalarımızı elimizden aldılar. Kardeşimin dört yavrusu yetim, ellerin kapısında kaldılar.

Geçmiş Yıllarda

Gülüzar dili titiremeden endişesiz hâdiseyi anlatmıya devam etti:

" — Dedemin Süleyman adlı bir hizmetcisi vardı. Dedemin hastalandığı zaman bu adam dedemin tapu senetlerini eline geçirmiş. Öldükten sonra yalancıktan kendi adına tapu senetleri çıkartmış. Kardeşim Hasan Ali çocukdu. Ben de İstanbulda idim. Hasan büyüyünce bütün tarlalarımızın elden çıkdığını gördü. Süleymanı dava etti. Süleyman malların elinden gideceğini görünce dört sene evvel yeğeni Kâzım ve dört akrabası bir oldular, pusu kurdular, kardeşimi öldürdüler, annemi yaraladılar. Annem, iki ay sonra öldü. Bunların bir kısmını o vakit jandarma yakalamış. Fakat sonra hepsi de hapsaneden kaçmışlar.

Maktul Kâzım hastanede can çekişirken

Bu cinayetlerden sonra

Ben bunu buradan işittim. Heman bir vapura atladım. Doğru memlekete gittim. Jandarmalarla beraber dağlarda gezdim. Hepsini de yakalattım. Mahkemeye verdim. İkişer sene yattılar. Ve afdan sonra çıkdılar. Bu, benim kanıma dokunuyordu. Hemşerilerden aldığım bir mektupda Kâzımın buraya geleceğini öğrendim. Günlerce rıhtıma taşındım. Vapurunu bekledim. Nihayet dört ay evvel onu tesadüfen burada gördüm, görür görmez beynimden vurulmuşa döndüm. Onun kanını içmeye karar verdim. Tabanca atmasını bilmezdim. Beyoğlunda ve İstanbulda bir çok nişan yerleri vardı. Oralara devam ettim. Para vererek nişancılık öğrendim.

20 Liraya tabanca

Kocam her ay eve 30, 40 lira masraf bırakırdı. Haberi olmadan para biriktirdim. Dün de Mısır çarşısından (20) liraya bir tabanca aldım. İçinde altı kurşunu vardı. Evde dün gece kocamın haberi olmadan tabancanın kurulmasını ve atılmasını öğrendim. Bugün de saat beşte kalktım. Çocuklar yatıyorlardı. Hepsinin yanaklarını öptüm. Kapıyı kilitledim. Anahtarı cebime koydum. Zaten Kâzımın her gün Yeşildirek caddesinden işe gittiğini öğrenmiştim. Oraya gittim. Belki beni tanır diye de siyah bir çarşaf giydim ve caminin önündeki bir taşın üstüne oturarak onu beklemiye başladım. O, yanında İbrahim isminde birisile geliyordu. Önümden geçti. Ben de tabancayı çıkardım. On adım kadar ilerlemişlerdi. Hemen tetige asıldım. İçinde ne kadar kurşun varsa boşalttım.

Katil Gülizar

Ne telâş ediyorsunuz!

Ahali beni tutmak istediler. Polis diye bağıranlar oldu. Fakat ben:

— Yahu ne bağırıyorsunuz. Kardeşimin kanını aldım. Kendim karakola gideceğim. Telâş etmeyin dedim. Polise gittim. Meseleyi anlattım. Öbürlerinin de hepsini öldüreceğim. Kanıma kan. Kısasa kısas..

Bundan sonra tahkikata el koyan Müddeiumumi Muavinlerinden Bay Sabri, Gülüzarı sorguya çekti, suçunu orada da itiraf etti. Bundan sonra da Bay Sabri suçlu Gülüzarı ve evrakını bizzat alarak Sultanahmet Sulh Birinci Ceza Hâkimi Bay Reşide götürdü. Gülüzazar hâkimin suallerini açık ve pervasız bir itirafla karşıladı:

— Onu öldürdüm. Daha ötekilerinide öldüreceğim. Kanıma kan aldım. Kısasa kısas.. tabancamda ne kadar kurşun varsa boşalttım. Kendim karakola gittim. Polise meseleyi anlattım. Ifadelerimizi aldılar. Şimdi burada söylediğim gibi söyledim, dedi.

Çocuğumu Getirin!

Ve sonra göğsünü göstererek:

— Bay hakim memede çocuğum var. Göğüslerim şişti. Benim çocuğumu getirin de bir defa emzireyim ne olur? Dileğinde bulundu. Hâkim sordu:

— Kızım.. Sen haydi ona acımadın, fakat kendine de mi acımadın?

Gülüzar yine kanıma kan, kısasa kısas tekerlemesini tekrarladı.

Sonunda Bay hâkim hükmünü verdi:

— Kızım seni serbest bırakamıyorum. Tevkif ettim.

Gülüzar bu kararı kısaca ve gülerek:

— Eksik olmayın, ile karşıladı.

Kararden Sonra

Bundan sonra Gülüzar tekrar Bay Sabrinin odasına indirildi. Kocası emzikteki çocuğunu da getirmişti, ona meme verdi, okşadı ve bir de simit aldı. Yavrucuk müddeinmumilik odasındaki masaların altında oynarken o tuhaf bir bakışla onu seyrediyordu.

Kocası Ne Diyor?

Gülüzarın kocası Hüseyin muharririmize şunları söylemiştir:

— Ben bu kadınla 15 sene evvel evlendim, çok sinirlidir. 4 sene evvel bir kere de boşadım, fakat tekrar aldım. Bu sene büyük oğluma kızmış, bir maşa vurunca iki dişini birden kırdı, çok inatçıdır. Bazan sinirlenince elleri kilitlenir. Tabancayı filan nereden aldığını bana hiç söylemedi. Çocuğu hapisanede ona bırakmıyacağım. Kızar da onu da öldürür. Hergün bir defa getiririm, tevkifhanede ona süt verir, o kadar. Zaten bunların ailesi hep böyle birbirlerini öldürmüşler.

Gülizarın kocası ve emzikli çocuğu Hayri

Kari Mektupları

Bir Mübadil Hakkını Arıyor

Çatalcada Kaleiçi mahallesinde 2 numarada oturan Bayan Emine bize yazdığı bir mektupta mübadillik dolayısile tahakkuk eden 20-8-932 tarih ve 56 numaralı Çatalca meclisi idare matbaasile tesbit olunan mütebaki 30 lira hakkını şimdiye kadar bir türlü alamadığını söylüyor ve yedi nüfuslu bir aileye bakmıya çalıştığından sıkıntı içinde kaldığını bildiriyor. Bu hususta Çatalca kaymakamının ve alâkadar makamların nazarıdikkatini celp ederiz.

Bir Ayvalıklının Dilekleri

Ayvalıkta Saatlıcamî civarında Bursalı Hasan oğlu Bay Recep Andaç bize gönderdiği bir mektupta Ayvalığın yollarının son seneler içinde çok bozulduğunu geceleri bazı sokakların geçilmez olduğunu, ve yurdun her yönünde olduğu gibi Ayvalıkta da yeni yapılar ve inşaat faaliyetlerinin görülmesi lâzımgeldiğini söylüyor ve belediyenin nazarıdikkatini celbediyor.

Cevaplar

Rumeli Kavağı dere sokak No. 50 Ali Feyzi Unutmaza:

Yapacağınız şey bir istida ile Millî müdafaa vekâletine müracaat etmektir. İstidanız kısa fakat veciz olmalıdır. Vaziyeti olduğu gibi anlatınız. Ayrıca bulundunuz hastaneye de ayni şekilde bir istida veriniz. Size tavsiyemiz, hayattan bu kadar çabuk yılmamaktır. Çünkü insanlar demir gibi döğüle döğüle pişerler, olurlar.

★

Çorlu telgrafhanesinde Hük memuru Bay Azmi Selât'a;

Gazetemiz şiir neşretmez, bizi mazur görünüz.

★

M. Kemalpaşada okuyucularımızdan R. A. D. ye;

Vazıh adres ve imzaları olmıyan mektupları neşretmekte mazuruz.

★

İzmirde Başçavuş Yunus Nadi Algan'a:

Göndermiş olduğunuz yazı ilân mahiyetindedir. Idareye müracaat ediniz.

İNANILMAYACAK ŞEYLER

100 Yıl Hapis Yatan Adam

Yüzbaşı Salvain 1768 yılında doğmuştu. Napolyonun ordusuna mensuptu. Moskova ric'atinde Ruslar tarafından esir edildi, kendi hükûmeti tarafından da unutulduğu için hiçbir zaman Fransa'ya dönemedi. 1912 yılında Moskovada öldü. Esaretinden tam 100 yıl sonraydı ve o zaman 144 yaşındaydı.

Kayık Üstünde Duran Köprü.

Fırat üzerindedir, eski (Bağdat) yenisine bağlar. 220 yarda uzunluğundadır. Büyük muharebede 1917 yılında Bağdadı bizden alan İngiliz Jeneralının bütün asnı peklemek için Araplar tarfından adına General Sir Staniey köprüsü denilmiştir.

Kanada'nın Ottava şehrinde yaşayan Lucien d' entermon bir ailede en yaşlı çocuk sayılan adamın en yaşlı çocuğudur.

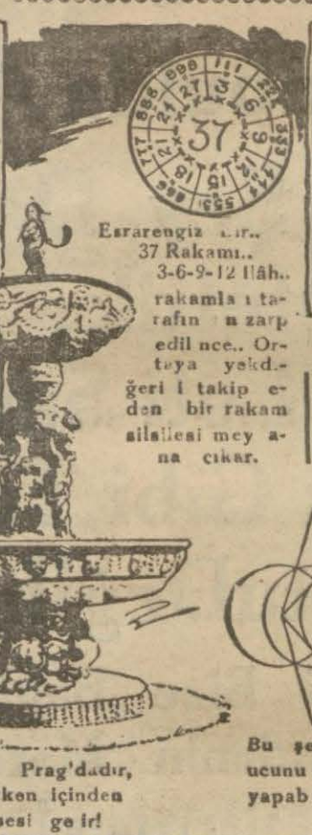

Esrarengiz sayı.. 37 Rakamı.. 3-6-9-12 İlâh.. rakamlarına tarafından zarp edilince.. Ortaya yekdiğeri i takip eden bir rakam silsilesi meydana çıkar.

Bu çeşme Prag'dadır, suyu akarken içinden muzika sesi gelir!

Bu şekil kalemin ucunu kaldırmadan yapabilir misiniz?

Suda Yüzen Hastahane

Neyyorkta bir yüzen hastahane yapıldı. İçi 1300 hasta alabilir. Bu, bir hastahane gemisidir. Fakat o şekilde yapılmıştır ki parçalansa bile her parçası deniz üzerinde yüzer, batması mümkün değildir.

Japon-laşan İngiliz

Gork Black şimdi Japonyada meşhurdur. Söylediği masallarla bütün adad şöhret kazandı.

Ata Binen Elbette Arasıra Düşecektir!

İngiliz Cokeylerinin Başlıca Ustalıkları Düştükten Sonra Da ölmemenin Yolunu Bilmelerindedir

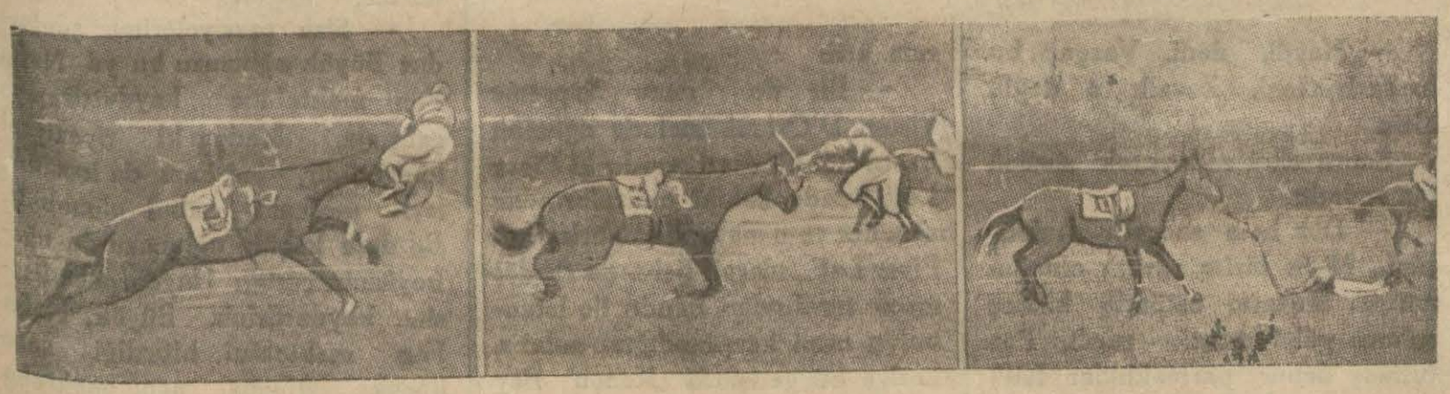

İngilizlerin tuhaf bir hikâyeleri vardır. Adamın biri biçimsiz kıyafette ve üstü başı toz toprak içinde arkadaşının evine gider. Arkadaşı onu bu halde görünce şaşırır ve sorar?

— Bu ne kıyafet azizim, ne oldu?

— Ne olacak, ata biniyordum. Bir aralık at bir tarafa ben ise başka tarafa gitmek istedik.

— Hanginiz kazandı?

— Yazı mı tura mı diye beni para atar gibi havaya fırlattı ve tabiî at kazandı. der.

Fotoğraflarını gördüğünüz cokey de geçenlerde İngilterede yapılan manialı yarışlarda niçin kazanmadığını arkadaşlarına galiba bu suretle izah ediyor. Resimlere dikkat ederseniz bunun doğruluğunu siz de tasdik edersiniz.

Soldaki resimde atın mâniayı atladıktan sonra kapaklandığı ve cokeyin de havaya fırladığı görülüyor. Bir saniye sonra alınan diğer resimde de cokeyin ne kadar mahir olduğu ve ne kadar seri düşündüğünü görüyoruz.

Hayvan dizüstüne düşmüş ve cokey de hâlâ ellerinde dizginleri tuttuğu halde dizlerini bükerek ayaklarını altına toplamış ve bu suretle sukutun şiddetini hafifletmeye hazırlanmıştır. Acemi bir binici böyle bir kaza neticesinde oldukça tehlikeli bir surette yaralanabilir.

Fakat usta cokeyler hayvandan düşmeye çok alışkın olduklarından bunu bile san'atkârane bir tarzda yapmıya ve tehlikesizce geçiştirmeye muvaffak olurlar. Sağda fotoğrafta cokeyin artık tehlikeyi atlattığı görülüyor. Hayvan tekrar ayağa kalkmış, cokeyin üzerine basmamak için geriye doğru asılmaktadır. Cokey de hayvandan altı yedi kadem ileride ayakları üzerine düşmüş, yüzükoyun yere serilmiş ve hiç bir tarafı incinmemiştir. Bu da cokeyin ne kadar serî düşünüp hareket ettiğini gösterir. Çünkü bu vaziyeti almasa ve meselâ hayvanın yan tarafına düşmüş olsaydı behemehal arkadan gelen hayvanlar tarafından çiğnenirdi.

Atları ve cokeyleri yakından bilmeyen ve mânialı yarışları yalnız sinemada gören kimseler, bu yarışlarda senede yüzlerce binicinin telef olduğunu zannederler. Gerçi arada sırada bir binici tehlikeli surette yaralanır veyahut ta ölür. Fakat bu gibi faclalar çok nadirdir.

Cokeyler daha çok genç yaşta iken düşecekleri zaman çabuk düşünmeyi ve çabuk hareket etmeyi öğrenirler. Tıpkı havada takla atıp yine dimdik ayak üstüne düşen cambazlar gibi usta bir cokey de düşeceği vakıt vaziyeti derhal kavrar ve tehlikeyi de hafif bir surette atlatmıya muvaffak olur.

Tarih Tekerrürden İbarettir Derler..

Medenî Şehirlerde Öküz Arabası Moda

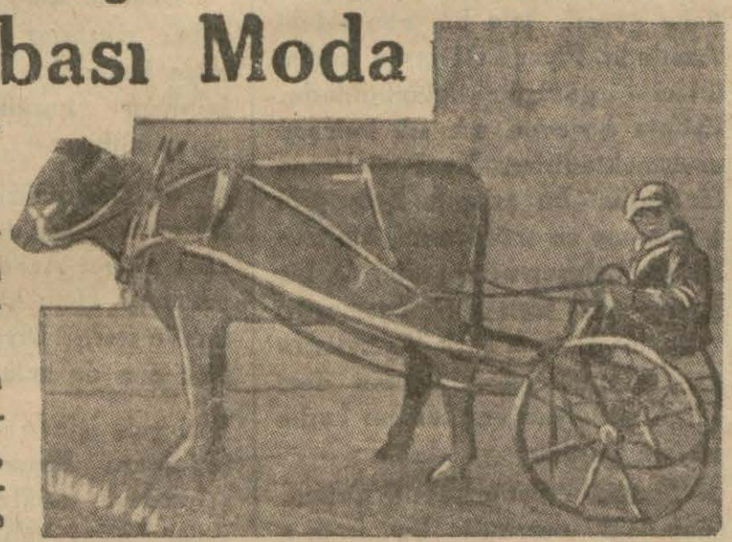

Nebreska şehrinde oturan 11 yaşındaki Ervin Zimmerman bir gün babasının eve bir öküz getirerek:

— Senin için aldım, dediği zaman çok sevindi, koca bir bahçeleri vardı, aile efradı, öküz orada gezinecek, çocuk ta ona bakarak eğlenecek sanıyorlardı. Fakat küçük Ervin iki eski tekerlek buldu, birbirine birleştirdi. Orta yerine de oturulacak bir yer yaptı, sonra bu hiçten çıkarılan arabaya babasının getirdiği öküzü takarak onunla okula gidip gelmeye başladı.

Gazeteler Nebreska şehrinde çocuklar için öküz arabasının moda haline geldiğini yazıyorlar!

Şu Garip Dünyada Neler Oluyor?

Avrupada en fazla ekmek yiyenler

Avrupada yapılan bir istatistiğe göre bir Fransız senede 220 kilo, bir Italyan 169 kilo, bir İngiliz 163 kilo, bir Belçikalı 197 kilo, bir Alman 791 kilo buğday harcamaktadır. Avrupada en az buğday yiyenler Danimarkalılardır. Burada adam başına bir yılda düşen buğday miktarı 41 kilodur.

★

Yeni bir propaganda usulü

Fransada yeni Belediye seçimi yapılırken üye olmak isteyenlerden Mösyö Ardely Parisin ne kadar ilk mektebi varsa hepsini de dolaşarak çocuklara, babalarına verilmek üzere birer mektup dağıtmıştır. Bu mektuplar gûya çocukların dillerinden yazılmıştır. Içinde:

— Babacığım, beni seversen reyini Mösyö Ardely'ye ver, ondan namuslusunu bulamazsın, denilmektedir.

Şapkanın vatanı Çinde

Parisin meşhur terzilerinden Paul Poirier verdiği konferansların birinde kadın şapkasının tarihinden bahsetmiştir. Iddiasına göre şapka 4 bin yıl önce Çinde icat edilmiştir. Kullanılan ilk şapka fantezili ipekten bir takke şeklinde imiş. Hasır şapka modası ise önce Japonyada kullanılmış. Kumaş şapkalara gelince, ilki 1400 yıl evvel yapılmıştır.

★

Herkesin almıya cesaret edemiyeceği bir kadın

Dünyanın en kuvvetli kadını Şikagodadır. Bu kadın Ellen Fortney isminde, henüz 22 yaşındadır ve polisin gizli öğrenme kurumunda çalışmaktadır. Amerika gazeteleri bu kadının kuvvetinin derecesini anlatmak için bir öküzü tek bir yumrukta yere serdiğini kaydediyorlar.

Bir Mecmuada Birinciliği Kazanan Resim

Bir Kadın Çamaşırlarını Otomobilde Kurutuyor

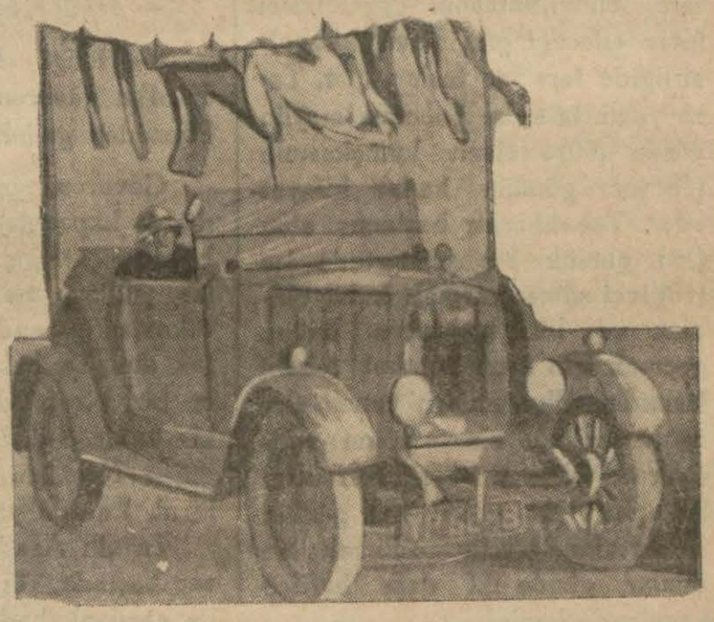

Bir Londra mecmuasının okuyucuları arasında açtığı fotoğraf müsabakasında bu resim birinciliği kazandı ve mecmuada çıkar çıkmaz büyük bir ilgi uyandırdı. Gazeteciler gidip resmi çekilen kadını buldular. O henüz mecmuayı almamıştı, içinde kendi resmini görünce şaşırdı, sonra da gülmeye başladı. Bu kadın Ingilterenin Kent kontluğunun Manston şehrinde, bir apartımanda oturmaktadır. Apartımanın bahçesi yoktur, çamaşır kurutma yeri de pek dardır. Onun için bu kadın otomobilin iki tarafına çapraz iki direk takmış, ortasına bir ip germiş ve çamaşırlarını da bu ipe asmıştır. Bu suretle açık havada gezerek hem eğlenmekte, hem de çamaşırlarını kurutmaktadır.

Tavakçuluk

Makine Ile Civciv Nasıl Çıkarılır ?

— 4 —

Mevsim kuluçka mevsimidir. memleketimizde gittikçe taammüm etmekte olan makine ile civciv çıkarmak usullerini üç haftadanberi [1] yine bu sütunlarda göstermekteyiz. Tavuk yetiştirmek merakında olan okyucularımıza bugün de mütemmim ve son malûmatı veriyoruz.

Tabiî rutubete müsait şartlar şunlardır:

Makinenin her taraftan elli santimetre mesafede olmak üzere iyi havalanan ve rüzgârlanabilen bir mahzene veya bodruma konulması, burada yumurtaları kuru tacak her hangi bir cereyanın bulunmaması azami sekiz günlük yumurtalar olması.

Rütubete ihtiyaç göstermiyen gayri müsait şartları

Zemninde yüksek bir yere sıra ile konan makineler gayrikâfi havalandırma ve rügârlandırma yaşları 10 günü mütecaviz yumurtalar, havada büyük yübuset.

Sun'î rutubet: Rutubet tepsileri makinenin uzunluğu istikametinde içine koyulur. O suretle ki kaidedeki hava delikleri kapanmamalıdır. Bu tepsilere ılık su ile ve sathındaki köpük ve görülür su gölcükleri teşekkül edecek derecede ısıtılmış kum konur.

Ördek yumurtaları: Hararet derecesi 0,108. 18 inci güne kadar tavuk yumurtaları için tesbit edilen talimatın aynı: 19 uncu günden 25 inci güne kadar yine yevmiye iki defa çevirme ve kışın 10, yazın ise 15 dakika müddetle soğutma, kuluçka odasında hararet 10 derece santigradı bulamıyorsa, soğutma müddetinin mayi kısımlarının her günkü tebahhurunu mürakabe etmek lâzımdır. Yumurtaların mayi kısmı yavaş yavaş etrafın temiz havasile tebeddül eder ve bu suretle yumurtalarda reşlmin gıdasını temin edecek olan hava odası teşekkül eder. Bu kontrol dikkatle tetkik ve tevzin edilmiş olan makinenin havalandırma ve rüzgârlandırmasile elde edilmiştir. Bu nazariyeyi daha esaslı bir suretle anlayabilmek için şu cihet bilinmelidir ki makineye sokulacak fazla hava yumurtaların büyüyüşünü ve binnetice buharlanmanın çoğalmasını intac edeceği gibi hava kifayetsizliğide ters bir tesir yapar. Taze yumurtalarda bulunan mayiin yüzde (60) ı civciv kuluçkasının (18) inci gününe kadar kifayet eder. Tebahhuratı başlamış olan (10) günlük bir yumurtada ise (18) inci güne varmak kabil olamaz ve bu mahzurun önüne geçmek için sun'î rutubet temini lâzımdır. Binaenaleyh yumurtalar ne kadar taze olursa olsun neticeler de o kadar iyi olur. Hulasa: Kuluçka için azamî beş günlük yumurtalar tercih edilmeli ve bunlar günde iki defa hafifçe havalandırılmalıdır.

Makinenin üstündeki sürgülü pencereler (18) inci gün açılabilir.

Bereket tavuk çiftliği

[1 İlk kısımlar 1, 8, 15 mayıs tarihi Son Postada çıkmıştır.

Piyer Loti Ve Sevgilisi Azade

Istanbulda Azadenin Mezarile Beraber

Bir Şey Daha Keşfettik: Piyer Loti Sanıldığı Gibi Türk dostuDeğilmiş

Lotiyi Bize Bağlıyan Azadenin Mezar Taşlarıymış !..

Lotinin Azadesi diye işte bu mezarın sahibi anılıyor

Bir dostum kaç zamandır ısrar ediyordu:

— Gel seni bir Cuma Azadenin mezarına götüreyim !.. Piyer Lotinin sevgilisini biz de ziyaret edelim !.. Diyordu.

Güneşli bir Cuma günü tramvay bizi Topkapıda kale kenarında bıraktı. Yıpranmış kemer altlarından geçerek sûr haricine çıktık. Arabacılar arasından geçtik ve Maltepeye giden yola sapıp kocamış servili mezarlığa daldık. Dostum hatırlamıya çalışarak sağa sola dönüyor, meşhur Azade'nin mezarını bulmıya çalışıyordu. Bulamadıkça da:

— Yahu, Fransız seyyahları buraya sık sık gelip mezarın resmini de alırlar!. Nerede idi mübarek hatunun kabri?. Allah Allah!.. Diye mırıldanıyordı.

Bu sırada otlar, yosunlar, çalılıklar arasından patlak dudaklı bir mezarcı çıkdı ve etrafı çürümüş bulanık gözlerile bize baktı:

— Birini mi arıyorsunuz?.

— Hatice hanımı arıyoruz!..

— Hangi Hatice hanı mı?.. Hani şu gâvvrun yavuklusunu mu?. Pişmeden gelin!.,

Gâvurun yavuklusu!... Öteki dünya kapucuları Azadeye böyle bir isim vermiş olacaklar!.. Taşlar, yıkılmış mezar başları, otlar, dikenler arasından geçdik ve patlak dudaklı, bulanık gözlü mezarcı bizi etrafı demir parmaklıklı bir kabir önünde durdurdu.

— Nah işte gâvurun yavuklusu!. Burada yatıyor!..

Zavallı Azade!.. Insan bu mezar başında, örgü örgü saçları ile ateşi al kadife bir şilte üzerinde yarı uzanan ipek tenli, güzel mahmur gözlü bir şark güzelini nasıl hatırlamaz!.. Düşmanın yüzüne bakarak:

— Zavallı Azade!. dedim.

Güldü. Gözlerini kırıştırarak:

— Haydi, dedi. Vazgeç bu hassasiyetten!. Zavallı o değil, biziz.

Sonra elini sallayarak sözünü tamamladı:

— Dur hele sabret!. Anlatırım!.. Niçin bizim zavallı olduğumuzu... Mezarın üstünde birkaç solmuş gül demeti vardı. Paslı tutmuş demir parmaklıklar hâlâ bozulmamıştı. Toprağın bağrından fırlayan baş taraftaki taşta güzel bir yazı ile şunlar yazılı:

Ah minelmevt

Bu sade tenha mezarda yatan cisminazenin
Göz bakmaya kıyamaz idi hüsnüânına
Soldurdu ah mevt anı pek nevcivan iken
Allah lâyık gördü bize aldı yanına
Kafkasyalı Abdullah Efendinin kerimesi Hatice Hanımın ruhiçün
Radıyallahü tealâ elfatiha. sene 1297

Dostumla yakık, kırık, toprağa devrilmiş bir mezar taşına oturmuştuk. Yüzüme alay eder gibi bakıyordu:

— Azade romanını okudun değil mi? dedi. Hatırlarsın. Roman Selânikte başlar. Piyer Loti bir evin önünden geçerken beyaz bir kadın eli görür. Birkaç defa daha geçer.. işte bu elin sahibi Azadedir. Piyer Lotinin bu kadını ikinci görüşü Istanbuldadır. Eyüpta bir evde sık sık buluşup sevişmektedirler. Yani müslüman bir kadın bu adamla Eyüp gibi o zamanın en müteassıp bir muhitinde buluşup sevişiyorlar da, hiç kimse evi taşlayıp basmayor! " ne ise Lotinin şark akşamlarından, Istanbul gecelerinden dem vuran şiirli yazılarından bu kadın sık sık görülür.

Meselâ "Fantôme D'Orient, ismindeki eserinde bu kadına Fransadan yazdığı mektuplar vardır ve işte bu eserde "Azade,, nin hakikî isminin "Hatice,, olduğunu söyler.

Dostum Nefes alıp şeytanî gülüşünü muhafaza ederek devam etti:

— Bir de onun Supréme Vision D'Orient isminde oğlunun bastırdığı bir eseri vardır ki Piyer Loti bunda hakikî hatıralarından bahseder ve o meyanda "Türk dostu Piyer Loti,, olarak Şehzade Abdülmecit tarafından bando ile Istanbulda nasıl karşılandığını anlatır. Lotiye bu gelişinde Kenan Bey isminde birini mihmandar vermişler, Loti Azadesinin Edirnekapıda yattığını biliyormuş. Oğlu ve mihmandar ile Edirnekapı mezarlığına gitmişler; bütün kabristanı aramışlar, Hatice Hanımın mezarını bulamamışlar.

kendisinin anlattığına göre yeis içinde oteline gelen Türk dostu! Piyer Loti, o günkü gündelik hatıra defterine şu satırları yazmaktan utanmamıştır:

" — Artık bu Istanbula gelmiyeceğim. Hemen gidiyorum. Beni bu memlekete bağlıyan bir genç kadının iki mezar taşı idi. Türkler onu yerinden kaldırdılar, izini yok ettiler. Yazık bu memlekete, yazık!. ,,

Dostum kolumdan tuttu, beraber mezarlar arasından yürümiye başladık. Bir servi dibinde bulduğu kozalaklardan birini eğilip aldı:

— Dostumuz! Piyer Loti bizi iki mezar taşı için sevmiş, ne âlâ.. Meğer Azadeye değil, bize yazılmış.. Hem kuzum: "Peki bu mezar ne?,, Diye sormuyorsun?. Bak onu da anlatayım:

Loti yeis içinde oteline döndükten sonra Kenan Bey vaziyeti şehzadeye anlatmış. Ertesi gün Piyer Lotiye haber göndermişler:

" — Sizin, demişler, Aziada Edirnekapıda değil. Topkapıda yatar. Inanmazsanız yarın gidin bakın!..,,

Hakikaten ertesi gün aramağa çıkan Loti, bu Hatice Hanımın mezarını buracıkta buluvermiş. Ve hatıra defterine şu satırları yazmaktan da sıkılmamıştır:

"Artık Istanbulda kalıyorum. Türklerin dostuyum!,,

Dostumuz Piyer Loti ha!..

✶

Rochefort'taki evinde bu mezarın aynı şekilde bir kopyesini saklamış olan dostumuz Piyer Lotinin Âzadesi bu gördüğümüz kabir içinde mi yatar? Bilmiyorum. Bu işte bir kurt yenliği var amma nedir? Istanbula ayak basar basmaz buraya koşan Fransız seyyahları mı aptal, biz mi, yoksa bize kızmaktan kendini alamayan Piyer Loti mi?..

Ragıp Şevki

Hangi Mektebe Girecekseniz ?

Tapu Ve Kadastro Mektebi

Bu mektep, Tapu ve Kadastro memurlarile hariçten gelen talebeye mahsustur. Her sene dokuz ayı tedris müddeti olmak üzere iki senelik tahsilin hitamında hariçten gelenler Tapu ve Kadastro memurluğuna namzet yetişmiş olurlar. Hergün altı saat hukuk ve riyaziye dersleri okunur. Mektebe meslekten olan memurlardan başka her sene hariçten lise, ortamektep, yedi senelik idadî mezunları ile bu derecedeki hususî mektep mezunları imtihanla kabul edilirler. Mektebe alınacak talebe adedini bunlar doldurmazsa, saydığımız mekteplerden mezun olmayanlar kabul imtihanına tâbi tutulurlar. Mektebe girmek isteyen talebe (1) eylülden (15) eylüle kadar Sultanahmetteki Tapu ve Kadastro binasındaki mektep müdürlüğüne vereceği bir istida ile şahadetname veya tasdiknamesini ve polisçe musaddak hüsnühal mazbatasını, sıhhat raporunu ve 4×6 büyüklüğünde üç fotoğraf getirmeleri lâzımdır. Taliplerin adedi istenilen miktarı geçtiği takdirde müsabaka imtihanı yapılır.

Sorgulara Cevaplarım

Gebzede bakkal Mustafa oğlu Bay İsmaile;

— Size tavsiyelerimiz şunlardır: Büyük oğlunuzu bu yıl Nafıa Fen mektebine kaydettirmeye çalışınız. Madem ki riyaziyesi kuvvetlidir, imtihanı da kazanır, leylî meccanî kabul olunabilir. Bu defa küçük oğlunuzu da ağabeyisinin çıktığı Haydarpaşa lisesine kaydettiriniz. Büyük, Nafıa Fen mektebini bitirdiği sene küçük oğlunuz aynı mektebe veya başka bir mektebe girmiş olur. Bu suretle işi halletmiş olursunuz.

★

Mersin maliye ikinci şube memuru oğlu Turgut Akverdi'ye ve Tayyare Cemiyeti muhasibi Bay Halit vasıtasile Hasan Erol'a:

— Deniz gedikli küçük zabit mektebi kayıt ve kabul şeraiti şunlardır:

Mektebe girmek istiyenlerin (14) ilâ (16) yaşında bulunması, ilkmektep mezunu ve tamüssıhha olması lâzımdır. Kayıt ve kabul (1) temmuzdan (15) ağustosa kadardır. Ortamektebe devam edenler tercihan alınırlar. Müracaat yerleri İstanbul Kasımpaşa deniz gedikli mektebi müdürlüğü, Ankara deniz müsteşarlığı, Izmit Üssübahrî kumandanlığı, Izmir deniz kumandanlığı, vilâyetlerde askerlik şubeleridir.

Mahkemelerde

Bir Hakaret Suçu

Ahmet, Kemalden davacıdır, Iddiaya göre Kemal; Ahmedi maddel mahsusa tayin ederek tahkir etmekle suçludur. Uzun tahkikat sonunda Kemalin bu suçu işlediği mahkemece anlaşılmış ve bu son duruşmada cezası kesilmiştir. Kemal üç ay hapis yatacak, davacıya 50 lira tazminat verecek, ayrıca 50 lira da ceza ödeyecektir.

Tehdit Etmemiş

Nâsır adlı bir genç, Kız lisesi talebesinden Handan adında bir kızı takip ve ölümle tehdit etmekle suçlu olarak mahkemeye verilmişti.

Ikinci sulh cezada bakılan bu dava sona ermiştir. Nâsırın genç kızı tehdidi sabit görülemediğinden beraetine karar verilmiştir.

Suçlu Da Cezalandı, Davacı Da...

Ihsan; döğüldüğünü iddia ederek Bekiri dava etmişti. Muhakemelerine bakıldı. Hâdisede her iki tarafın da birbirini döv-düğü, kabahatin hem Bekire, hem de davacı Ihsana ait bulunduğu görüldüğünden mahkeme Ihsanla Bekirin her ikisine de para cezası kesti ve kararını bildirdi.

Hakkı Olmadan Garsonluk Etmiş

Iran tebeasından Ahmet adında birisi mahkemeye getirilerek sorguya çekilmiştir. Ahmet Kumkapıda Mihranın kahvesinde garsonluk etmekle suçludur. Çünkü yabancı milletten olanların garsonluk etmeleri yasaktır. Ahmet müdafaasında:

— Istanbula yeni geldim. Yabancılar için bir çok işleri yasak etmişler. Bundan haberim olmadı. Bilmiyerek yaptım. Demiştir.

Reis:

— Kanun herkese ayrı ayrı tebliğ edilmez. Ilân ve neşir edilir. Senin öğrenmen lâzım gelirdi.. Diyerek on lira ceza kesmiştir.

DOYÇE ORIENT BANK
Dresdner Bank Şubesi
Merkezi: Berlin
Türkiyedeki şubeleri:
Galata - Istanbul - Izmir
Deposu: İst. Tütün Gümrüğü
Her türlü banka işi

BÜTÜN ÜLKEYİ HERGÜN

DOLAŞAMAZSINIZ
FAKAT:
Son Posta
DAKİ BİR İLÂN
BÜTÜN ÜLKEYİ HERGÜN DOLAŞIR

Bütün Ingiltereyi Merakta Bırakan Facia

Mistr Rattenbury'yi Öldüren Kimdir?

Öldürülenin Genç Zevcesi İle Genç Şoförü Suçu Ayrı Ayrı Üzerlerine Alıyorlar. Biri Ötekini Kurtarmak Ümidile

Muhakemenin Ilk Celsesinde Kimsenin Beklemediği Bir Tiyatro Perdesi..

Londra, 30 (Mayıs) — Facianın üç aktörü var Birincisi Mistr Rattenbury adında 67 yaşında, zengin ve ihtiyar bir mimardır ki, başı kalın bir sopa ile parçalanmış olarak evinde ölü bulunmuştur. Facianın ikinci elemanı ölenin genç, zarif tahsil görmüş karısıdır ki:

— Kocamı ben öldürdüm, demektedir. Bu bu hayat trajedisinde rol oynayan üçüncü şahıs ise, ölenin şoförü, 19 yaşında sarı saçlı mavi gözlü genç bir adamdır ki:

— Kadının hiç suçu yok, efendimi öldüren benim, demekte, kendi kendini ittiham etmektedir.

Ölenin zengin, kibar yüksek bir muhite mensup olmasını, zevcesinin güzelliğinden başka bestekârlık ile tanınmış bir sima bulunmasını buna ilâve ediniz, hâdisenin ne kadar merak uyandırmış olabileceğini tahmin edersiniz:

— Gerçekten katil kimdir? Genç çocuk mu, yoksa genç kadın mı? Bu dakikada Ingiltere, Almanyanın silâhlanmasından ziyade bu mesele ile meşguldür.

★

Size daha evvel yazdığım mektuplarda da Ingiliz kanununundan ve Ingiliz mahkemesinden daima hürmetle bahsetmiş olduğumu belki hatırlarsınız. Bana bu hürmeti veren Ingiliz kanununun ve Ingiliz mahkemesinin hususiyetidir. Ingiliz kanunu bir suçluya kendisini müdafaa edebilmesi için ne kadar kolaylık varsa hepsini de verir ve maznunu sonuna kadat masum farzeder. Bu masumiyetin meydana çıkması için onunla birlikte çalışır. Fakat bir defa da suç, itiraz götürmez bir şekilde mdydana çıktı mı cezayı azami şiddetle verir. Ingiliz mahkemesine gelince o, hiçbir tesir altında kalmaz, mutlak surette bitaraftır.

Ben bu bitaraflığın ilk nümunesini bugün mahkeme salonunun kapısında gördüm. Muhakeme okadar çok ilgi uyandırmıştı ki, dinlemek isteyenler yer bulabilmek için alaca karanlıkta gelmeye başladılar. Kapının önü dolup taşacaktı, belki de itişip kakışma olacaktı. Nöbet bekleyen polis memuru derhal defterini çıkardı ve gelenlerin adlarını yazmıya koyuldu, biraz sonra sıra ile bu isimleri okuyacak, birer birer içeriye bırakacaktır. Salon doluncıya kadar.

★

Old Bailey cinayet mahkemesine mahsus geniş salonun dip tarafında, zeminden beş altı ayak yükseklikte üç tarafı camla kaplı bir loca vardı. İki maznun burada, tamamen serbest olarak oturacaklar, kendilerine ait davanın nasıl görülmekte olduğunu bir seyirci gibi seyredeceklerdir.

Celse açılırken risin soracağı tek cümlenin cevabı müstesna olmak üzere söz söylemeye hakları yoktur. Meselede, isterlerse ancak şahit sıfatile söz alabilirler.

★

Muhakemeyi idare edecek olan hâkim Humpkrey an'aneye uyarak içeriye başında beyaz peruka, arkasında sırmalı elbise ve elinde bir demet çiçekle, mızraklı çifte mübaşirin arkasından girdi, kürsüsüne oturdu ve önce kadına hitap etti:

— Suçlu musunuz?

— Hayır!

Sonra erkeğe sordu:

— Suçlu musunuz?

— Hayır!

Bu suale verilen cevabın hususî bir ehemmiyeti vardır. Zira maznun suçlu olduğunu söylerse mahkemeye lüzum kalmaz. Derhal idama mahkûm edilir. Aksi halde muhakeme edilecek ve kararı jüri heyeti verecektir. Zira bir adam gerçekten bir cinayet işlemiş, işlediğini de söylemiş olabilir. Bu kendisini suçsuz görmesine mani değildir.

★

Bu ilk sorguyu müteakip müddeiumumî Conson söz aldı:

— Jüri üyeleri, size hatırlatayım ki Ingiliz kanununa göre maznunlar masumluklarını ispat etmek mecburiyetinde değildirler. Onların suçlu olduklarını göstermek sadece iddia makamına düşer. Eğer biz bunu yapamazsak, sizi yüzde yüz ikna edemezsek, küçük bir tereddüdünüz kalırsa vazifeniz beraet kararını vermektir. Ingiliz kanunu yüzde bir ihtimal ile bir masumun mahkûm olmasındansa yüzde doksan dokuz suçlu olan bir katilin serbest kalmasını tercih eder.

★

Müddeiumumî vazifeyi anlattıktan sonra kendi üzerine düşen işe geçti:

— Geçen Martın 24 ncü günü gecesi Misis Rattenbury ile şoförü Stoner birlik olarak Mistr Rattenbury'i öldürdüler ve gelen polis memurlarına da, cinayetin dışardan gelmiş bir adam tarafından yapılmış olduğunu söylemek suretile işin içinden çıkmak istediler. Bu iddiayı size muhtelif şekillerde ispat edeceğim. Fakat şimdi bu kadınla genç şoförü arasındaki münasebetten bahsedeyim:

Hâdiseden beş gün önce Misis Rattenbury şoförü Ston ile birlikte Londraya gittiler, büyük bir otele indiler ve iki kardeş gibi görünerek bitişik iki oda tuttular. Sonra terzileri dolaştılar, şoföre yepyeni elbiseler yaptırttılar ve bir de elmas yüzük aldılar. Aralarındaki münasebet, bir hanımle şoförünün münasebetinden fazla samimî idi. Şimdi size hazırladığım şahitleri dinleteceğim.„

★

Içeriye çağırılan ilk şahit Keith Johnes de, bu zat ölenin yeğeni idi. Amcasının 7 yıl evvel, zevcesinin ölmesi ve 7 yaşında bir çocuğa yalnız kalması üzerine ikinci defa şimdi suçlu mevkiinde bulunan kadınla evlendiğini ve ondan da 6 yaşında bir erkek çocuğu dünyaya geldiğini söyledi. Müddeiumumî ile müdafaa avukatları bu zate fazla bir şey sormıya lüzum görmediler. Çıktı.

★

Ikinci şahit genç şoför Stoner'in büyük annesi idi ve hakikate sadık kalmak için torununu ittiham edecek bir ifade vermek mecburiyetinde kaldı:

— Torunum Martın 24 üncü günü bana geldi, bahçede bir sopa gördü, istedi; aldı.

Cinayete vasıta olan sopa reisin önündeydi, kadına gösterdiler:

— Bu muydu?

— Evet.

Sonra da ahlâk noktasından torununun son derece iyi huylu olduğunu söyledi.

Avukat:

— Torununuzda Misis Rattenbury'nin hizmetine girdikten sonra bir değişiklik gördünüz mü?

— Evet, fazla zayıflıyor, sararıp soluyordu, hanımının çocuğu çok çalıştırdığına hükmettim.

★

Üçüncü şahit genç bir kadındı, Misis Rattenbury'nin hizmetçisi, yahut ta "nedimesi„ idi ve aralarında garip bir senli benlilik vardı, yekdiğerine hep "sevgilim„ diye hitap ederlerdi. Bunun için bu kadının ifadesi çok göze çarptı:

— Cinayeti yapan şofördür, bana kendisi söyledi, Mistr Rattenbury'nin karısını öptüğünü görmüş, son derece kızmış, kıskanmış, bizzat anlattı.

Misis Rattenbury'nin hâdisedeki rolü bir şahit olmaktan ibarettir. Fakat şoförü o derece seviyordu ki suçu üzerine almak istemiştir. Bunu da bana kendisi söyledi.

Size muhakemenin ikinci celsesini de anlatacağım.

Misis Rattenbury ile şoförü..

Tarihî Fıkra

Ilk Gazete

Ilk gazetenin nerede ve hangi yıl çıktığını araştıran meraklı bir adamın vardığı netice şudur: Avrupada ilk gazete 1609da Strasburgta çıktı. Ikinci gazete 1631de Pariste basıldı. 1725te Nevyork, 1750 de Roma ve 1793de Atina ilk gazeteyi gördü. Fakat yeryüzünde ilk gazeteyi basan Çinlilerdir ve Kiogk - Pas adını taşıyan bu gazete, milâdın 219uncu yılında yazılıyordu.

Araştırma güzel amma ortaya atılan hüküm, bence sakat. Çünkü gazete yüzlerce, binlerce, on binlerce, ve darısı bizim gazetelerin başına, yüz binlerce basılan havadis varakası demektir. Çinliler, matbaacılığın var olmadığı günlerde nasıl gazete çıkarabilirlerdi? Sonra Çin ülkesi üçüncü asırdan başlıyarak uzun devreler Türk nüfuzu altında yaşamıştır. Klogk-Pas gazetesinin çıktığı söylenen yıllarda da Çinde topa Türkleri ve Türk medeniyeti hüküm sürüyordu.

Bu iki büyük noktayı söylece işaret edip tarihin şahitliğine yüz çevirirsek ilk gazetenin Avrupada (1600) de basıldığını görürüz. Bu gazetenin adı Gazette de France dır. Doktor Renaudot tarafından meydana konulmuştur. Renodo, dedikoduya düşkün olan müşterilerine yaranmak için öteden beriden topladığı haberleri yazar, düzünelerle kopye eder ve evlere dağıtırdı. Bu işin bası makinesile ve bir düzen altında yapılması halinde kazanç getireceğini düşündü, Kardinal da Richelieu'ye gidip fikrini söyledi ve onun yardımile Gazette de France'ı çıkarmıya başladı. Kardinal bu gazeteye hem havadis, hem yazı veriyordu.

Görülüyor ya, her merak ehlinin ortaya attığı söz, tarihe uygun düşmüyor. Ilk gazete işinde de haylı sakatlık var. Bu sebeple duyduklarımızı, okuduklarımızı ve hatta gördüklerimizi sıkı sıkıya elden geçirip gerçekle yalanı ayırt etmiye çalışmalıyız. Ulu orta inanmak doğru değil.

M. T. Tan

Tefrika No: 45 5 - 6 - 1935

Bu meyanda biz de belki bir çareihal buluruz. Maamafih Raggenin bu meselede ciddiyet ve metanetle hareket etmesini fakat ayni zamanda dostluk hudutlarını da aşmasını ayrıca tavsiye etmeği unutmayınız,, dedi.

Kabine, Başvekilin bu teklifini müttefikan kabul etti. Hariciye Nazırı bu kadar muhalefet karşısında bu kararı bile kurtarabildiğine şükretti ve Berlin sefirine gönderilecek talimatı hazırlamak için derhal İçtimaı terkederek salondan dışarı çıktı.

✶

Ingilterenin Berlin sefiri Sir James Ragge, bu talimatı alır almaz derhal Alman başvekiline müracaat ederek hükûmetinin noktai nazarını bildirdi. Alman başvekili de aynı nezaketle Alman hükûmetinin, Ingiltere hükûmet fahimesinin noktai nazarını hüsnüniyetle nazarı dikkate almıya daima amade bulunduğunu, fakat yedi gün evvel Almanyanın Çekoslovakyadan talep eylediği hususata henüz cevap verilmediğinden bu cevabın daha ziyade tehir etmemesi için o sabah Prağa bir nota gönderildiğini bildirdi ve Çekoslovakyanın buna muvaffakat etmek kiyasetini göstereceğini ve bu suretle Avrupa ufuklarındaki tehlike bulutlarının zail olacağını ümit ettiğini de ilâve etti.

Sıkıntılı saatler

— 37 —

Avrupanın yirmi sene süren üzüntülü sulhunu kanla ve ateşle nihayete erdiren o meş'um günün akşamı, saat dörde doğru Sir Geoffrey Fransız sefaretinden avdet etti.

Oda yemeğini Fransız sefirile yemiş ve orada Italya sefirine de tesadüf etmişlerdi. Yemekten sonra her üçü de birlikte Çekoslovakya başvekilini ziyaret etmişlerdi. Almanyanın son notası henüz vasıl olmamış ve başvekil bu müşterek müracaatı büyük bir nezaketle, fakat aynı zamanda gizleyemediği bir asabiyetle karşılamıştı.

Bilhassa Italya sefiri Signor Rinaldo bir sözünün nihayetinde Çekoslovakyanın tehlikeli bir uçurumun kenarında bulunduğunu söyleyince, Başvekil derhal sözünü keserek acı acı gülmüş ve:

— "Evet, dediğiniz gibi hakikaten tehlikeli bir uçurumun kenarındayız. Fakat şimdiki müşterek hareketinizle yaptığınız gibi dostlarımız tarafından arkadan itilmezsek bu uçuruma düşmeyiz... Buraya gelişinizi ve bana karşı nasıl idarekelâm edeceğinize dair aldığınız talimatı Almanya bilmiyor mu zannediyorsunuz? Iki sene evvel Pressburg'da kararlaştırıldığı gibi Almanyaya karşı müttehit bir cephe gösterseniz bu buhran bir saat içinde halledilmiş olurdu.,, demişti.

Sir Geoffrey sefarethaneye avdet ettiği zaman, kendisi vazifesini tamamile yapmış farzediyordu.

Daha evvel Londraya bir telgraf çekerek vaziyeti, tehlikeli gördüğünü, Pragdaki Alman murahhasile görüşmeye teşebbüs ettiği fakat mumalleyhin hastalık bahane ederek kendisini kabul etmediğini ve iki gündenberi odasından çıkmadığını Hariciye Nezaretine bildirmişti.

Bahusus Alman murahhasının bu hastalık bahanesi Sir Geoffreye çok manidar görünmüş ve onu endişeye düşürmüştü.

Çek Başvekili ile görüştükten sonra Londraya bir telgraf çekip çekmemeyi düşünerek yukarıya çıktı ve hususî dairesine girdi.

Perdita'nın gaybubeti ile iki saattenberi başbaşa kalan ve bu yalnızlıktan bilistifade biribirine pek ziyade sokulan Caresse ile Laurence Sefirin diğer odaya girdiğini işitince derhal yerlerinden kalktılar.

Laurence Sefirin bulunduğu odaya geçerek şifrenin halledilmiş suretini cebinden çıkardı ve Sefire uzattı:

— "Avdet eder etmez bunu göstermek için sizi beklemiştim efendim,, dedi.

Sefir kâğıdı aldı ve kaşlarını çatarak okumıya başladı. Halledilen şifre şimdi şu şekli almıştı:

(Fakat bu hazırlıklar tamamile ikmal edilmiş olmalı ve Alman murahhası memleketi terkeder etmez, bütün bomba sığınaklarının methalleri, evvelce bildirilen işaret verilir verilmez ve gece yarısından sonra derhal her hangi saatte tahrip edilebilmelidir. Bu işareti teyit etmek üzere ve daha evvelden haber verilmeksizin Nüremberg radyo istasyonu Straus'un Die Ögyptiche Helene parçasını çalacaktır.) (Arkası var)

500 Liralık Müsabakamız

Okuyucularımız arasında açtığımız (500) liralık müsabaka bitti ve bu müsabakaya ait (30) uncu son kuponu neşrettik. İstanbulda ve dışarıda bulunan okuyucularımızın (7) Hazirana kadar vakitleri vardır. O zamana kadar bize neşrettiğimiz şartlar dahilinde cevaplarını göndermelidirler. Zarfların üzerine "müsabaka memurluğuna,, kaydı konacaktır. (7) Haziranda sonra gelecek cevaplar kale alınmayacak ve netice (12) Haziranda ilân edilecektir.

İstanbul Belediyesi İlânları

Nümunesine göre itfaiye amirleri için bir ceket bir pantalon ve bir kasketten ibaret 30 takım ve efradı için 419 takım yazlık elbise kapalı zarfla yaptırılacaktır. Kasketile beraber bir takımın muhammen bedeli 13 liradır. Şartnamesi bedelsiz Levazım Müdürlüğünden alınır. Eksiltmeye girmek isteyenler 2490 numaralı arttırma ve eksiltme kanununda yazılı vesika ve 438 liralık muvakkat teminat makbuz veya mektubile teklif mektuplarını 6/6/935 Perşembe günü saat 15 e kadar Daimî encümene vermelidir. "B.,, "2777,,

★ ★

Toptan olarak beher tonu 22,5 liraya satılmakta olan çimentonun 1 Haziran 935 tarihinden itibaren tonu 20 liraya düşürüldüğü muhterem halkımıza ilân olunur. (B.) "3109,,

T. İ. C. I. EŞYA PİYANGO KOMİSYONUNDAN:

Satılmak üzere resmî, gayriresmi müessesat ile saygı değer kişelere dağıtılmış olan Türkiye İdman Cemiyetleri ittifakı eşya piyango biletlerinden satılamıyanların en geç 10 Haziran 935 tarihine kadar İstanbulda Dördüncü Vakıf hanı birinci katında 18 numarada bulunan piyango komisyonumuza gönderilmesini ve bu tarihe kadar gönderilmeyen biletlere satılmış gözile bakılacağını ilân eder ve biletlerimizi satmak suretile değerli yardımlarını esirgemeyen spor severlere teşekkürlerimizi sunarız.

İnhisarlar U. Müdürlüğünden:

2000 kilo Parşömen kâğıdı	17/6/935 Pazartesi	saat 14
Çamaltı Tuzlası elektrik malzemesi "1 nci kısım,,	19/6/935 Çarşamba	„ 14
„ „ „ „ "2 „ „	„24/6/935 Pazartesi	„ 14
„ „ „ „ "3 „ „	„27/6/935 Perşembe	„ 15

1 — Idaremiz ihtiyacı için şartnamesi mucibince yukarıda yazılı Parşömen kâğıdı ile elektrik malzemesi pazarlıkla satın alınacaktır.

2 — Şartnameleri hergün Cibalide Levazım ve Mübayaat Şubesinden alınabilir.

3 — Vermek isteyenlerin yukarıda gösterilen gün ve saatlerde % 7,5 muvakkat güvenme paralarile birlikte Cibalide Levazım ve Mübayaat Şubesinde Satınalma Komisyonuna müracaatları. "2619,,

Nafıa Bakanlığından:

Haydarpaşada sırf teslim şartile muhammen bedeli 943 lira olan 400 adet tirfon anahtarı ile 470 adet Cebire Bulonu anahtarı pazarlıkla eksiltmeye konulmuştur. Pazarlık 16 Temmuz 935 Salı günü saat 10,30 da Ankarada Bakanlık Malzeme Müdürlüğünde yapılacaktır.

Isteklilerin 70.73 liralık muvakkat teminat ve Ticaret Odası vesikası ile birlikte ayni gün ve saatta Komisyonda bulunmaları lâzımdır. Bu husustaki şartnameler Bakanlık Malzeme Müdürlüğünden parasız alınabilir. "3047,,

Türk - Yunan Deniz Kuvvetleri

Davalarını Müştereken Müdafaaya Kadirdirler

Bu Ayın Ortalarına Doğru Yunan Harp Gemileri Ziyarete Geliyorlar

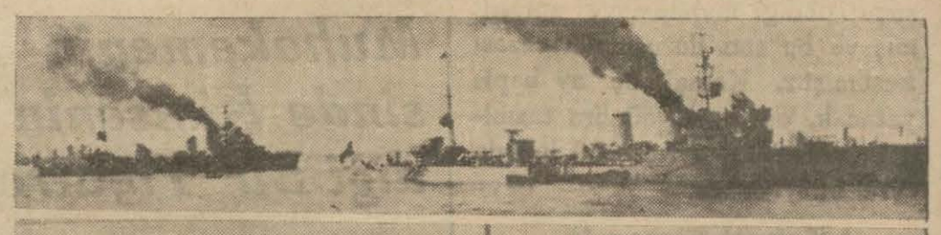

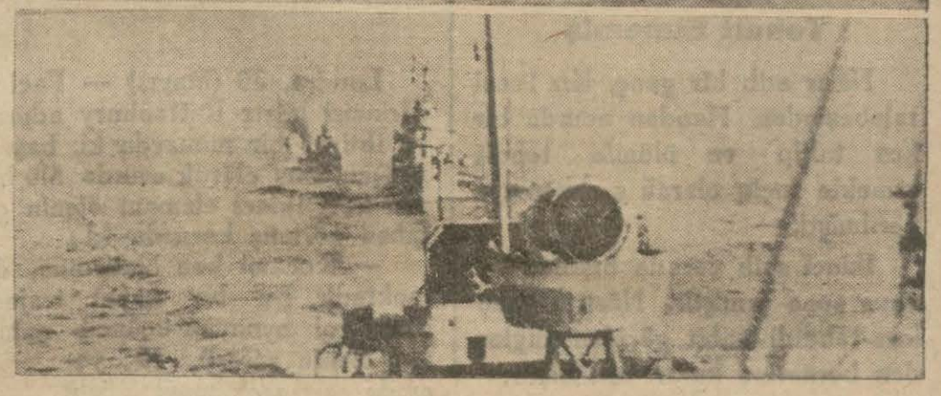

Yukarıda: Türk donanmalarından bazı parçalar
Aşağıda: Yunan donanması manevra halinde

Atina 5 (Hususî) — Gazeteler, Türk ve Yunan donanmalarının bir arada müşterek bir manevra yapmaları ihtimali üzerine hararetli dostluk yazıları neşrediyorlar. Laikos Ahon gazetesi, bu münasebetle iki donanma arasında bir mukayese yaparak, Yunan donanmasının son zamanlarda yeni harp gemilerile kuvvetlendiğini ve bu suretle iki dost devletin deniz kuvvetleri arasında muvazene hasıl olduğunu söylüyor ve diyor ki:

"İki donanma, Türk ve Yunan sahillerini müdafaa edebilecek kudreti kazanmıştır.,,

Yunan donanmasının Anadolu sahillerine yapacağı ziyaret bu ayın ortalarına doğru başlayacaktır. Elli kruvazörü, beraberinde Idra sisteminde iki, Leondos sisteminde üç muhrip ve denizaltı gemileri ve deniz tayyarelerinden mürekkep bir kuvvetle açık denizde manevralar yaptıktan sonra Izmire gidecektir.— ✶

Belucistan Zelzelesi Yürek Dayanmaz Bir Âfet Oldu

(Baştarafı 1 inci yüzde)

sonra da yerde yüzlerce şellâleden hasıl olan gürültüye benzeyen müthiş bir gürültü yükselmiş, yerler sarsılıp çatlamıya, binalar sallanarak ve çatırdayarak yıkılmıya beşlamıştır.

Bir müddet için kürreiarz sanki çılgına dünmüştü. Havadaki ay bile yerinden oynuyordu.

Yer altından gelen gürültüler yavaş yavaş kesilmiş ve bundan sonra da her taraftan müthiş çığlıklar, haykırışmalar, hıçkırıklar ve iniltiler yükselmiye başlamıştır.

Evler biribiri üzerine yıkılarak içindekiler ezilmiş, Can korkusile kendilerini sokaklara atanlar, iki taraftan yıkılan evlerin ankazı altında can vermişlerdir.

Sarsıntının şiddeti geçmiş olduğu halde el'an şehir dahilinde muntazam yardım teşkilâtı kurulamamıştır. Çöken evlerin altından hâlâ iniltiler, yardım bekleyen zavallı insanların, çocukların yürekleri parçalıyan feryatları işitilmektedir. Saçı başı perişan, dehşetten gözleri dönmüş anneler tırnaklarile ankazı eşelemekte ve altında kalan yavrularını aramaktadırlar. Yadımcılar arasında bir tek polis neferi görülmemektedir. Çünkü bunların hepsi de sarsıntı esnasında mahvolmuşlardır.

Tayyare istasyonu, şimendifer istasyonu, hükûmet dairesi tamamile harap olmuş ve son haberlere göre (44) tayyareci telef olmuştur.

Hindistandan alelâcele doktorlar, hasta bakıcılar, çadırlar ve ilâçlar gönderilmiş ve mahallinde tedarik edilebilen malzeme ile şehir haricinde bir kamp tesis edilerek felâketzedelere yardım edilmeye başlanmıştır.

Bereket versin yiyecek içecek bol olduğundan açlık korkusu yoktur.

Hindistandan ve civardan mütemadiyen yardım trenleri gelmekte ve her türlü vasıtalarla halkın acısını tehvine çalışmaktadır.

Resmimiz yer sarsıntında sonra mahvolan Kuetta şehrinin harap halini ve üzerinde uçmakta olan Ingiliz yardım tayyarelerini göstermektedir.

✶

Simla. 4. (A.A.) — Kuetta şarı yıkıntılarının altında 20.000 ölü bulunduğu sanılmaktadır. 5000 yerlinin ölüleri çıkarılmış ve gömülmüştür.

✶

Kuetta. 4. (A.A.) — Sanıldığına göre, masting ve kelât ahalisinin yüzde 80 i son sarsıntıda ölmüştür.

✶

Kâbil, 4 (A.A.) — Dün Kandaharda hafif bir sarsıntı duyulmuştur. Insanca kayıp yoktur.

Şaman - Kuetta demiryolunun Abolullab'dan sonraki kısmı yıkılmıştır.

meksikada Feyezan Var

Meksiko, 4 (A.A) — San Pedro ve D'aktoyan köylerini sular basmıştır. Yüz kişinin öldüğü sanılmaktadır.

Amerikada Sel Basması

Mak Kuk, (Amerika) 4 — Nehir taşmalarından ölenlerin sayısı 200 ü yaklaşmaktadır.

Republic n River suyu yükselmekte devam ediyor.

Zarar 25 milyon dolardan fazladır. 2500 aile açıkta kalmıştır. Alçak yerlerde oturanlar, evlerini boşaltmak zorunda kalmışlardır. Askerlerle, kızılhaç ve diğer kurumlar, elbirliği ile yardım etmektedirler.

OSMANLI SALTANATI GÖCERKEN

(Mütareke devrinin tarihi)

No. 45
5/6/35

Her hakkı mahfuzdur. Yazan: *Ziya Şakir*

Hükûmet Mesuliyetini Taşıyanlar, Faciaların Önüne Bir Türlü Geçemiyorlardı

Esasen üzerlerinde giyecek elbiseleri olmıyan bu biçarelerin bu soğuk havalarda deniz kenarında bu suretle haftalarca vapur beklemeleri [1] hususile ecanibin nazarıdikkatini celbedecek bir yerde sefil ve perişan sürünmeleri, tecviz edilir ahvalden değildir. Ellerinde bulunan öküz ve ineklerini de açlık yüzünden kaybedecek olan bu fıkara halkın, âtiyen büsbütün perişan olacakları şüphesizdir. Bunları ya mahfuz mahallerde barındırmak veya memleketlerine sevkeylemek hususunda lâzımgelen tedabirin âcilen ifası için, merciinin ehemmiyetle nazarıdikkatini celbederiz.)

Hangi (merci) in nazarıdikkati celbediliyordu?. (Merci) olacak her makam, ancak ve ancak itilâf devletleri erkân ve mensuplarile (Türkten başka) unsurları memnun etmeye çalışıyordu.

Yukarıda gösterdiğimiz şu küçük misal, Türk milletinin ne facialı bir devreye girdiğini bütün çıplaklığile gösteriyordu... Açlığa, susuzluğa, kaldırım taşları üzerinde sefil ve perişan ölüme mahkûm edilen bu Türkler; daha dün Çanakkalede düşmanların cehennemden beter ateşlerine göğüslerini geren, payitahtı düşmanlara çiğnetmemek için aziz canlarını feda eden kahramanların babaları, kardeşleri değil mi idi?.. Ne olursa olsun - velev düşman bile olsa - (kahramanlara hürmet) herkes için bir borç olduğu halde bu borç unutulmuş, felâket günlerinde baş tacı yapılanlar, bugün büyük bir nisyan ve kayıtsızlık karşısında mahve mahkûm olmuştu.

Ölenlere, gıpta değil, haset ediliyordu. Terhis edilecek efrat, harp malûlleri, henüz nekahet devresine girmiş hastalar, Parasızlık, vasıtasızlık, - fakat bütün bunlardan ziyade beceriksizlik ve lâkaytlık - yüzünden istasyon civarlarında, çadır altlarında aç ve sefil bir halde süründürülüyordu. Hükûmetin mes'ul makamını işgal edenlerin biraz insafa gelerek bu facialara karşı birer ameli çare bulmaları lâzımgelirken bunlar kayıtsızlıklarında devam ediyorlar, kendilerini mes'uliyetten kurtarmak için [asker elbisesi lâbis olan bazı eşhasın şurada burada dilendiği görülmektedir. Bunlar asker olmayıp, her nasılsa ellerine asker elbisesi geçirerek giyen ve bu suretle halkın merhametini celbederek süfli menfaatlerini temin etmiye yeltenen bir takım kıptilerden ibarettir.]

Diye, resmî ilânlar neşrettiriyorlardı.

Senelerdenberi cephelerden cephelere koşan zabitler, - vazifelerinin hitam bulması dolayısile - Istanbula avdet ediyorlardı. Bunlar; zaruret ve sefaletten, hastalık ve mahrumiyetten kaybet-

Bir zamanlar maarif nezaretine gelen feylesof Rıza Tevfik [ortada] böyle âlemlerden çok hoşlanırdı

tikleri aziz sevgililerinin bi ruh cesetlerini örten taşsız mezarlar başında, yangınların bir harabe haline getirdiği yuvalarının kül yığınları karşısında hazin göz yaşları döküyorlar; senelerden beri çephelerde kan ve ateşle ettikleri mücadelenin mükâfatını beklerken, karşılaştıkları bu acı cezadan dolayı tallerine ve bu felâketlere sebebiyet verenlere lânet okuyorlardı. Hükûmetin şu andaki vazifesi, bu fedakâr vatan evlâtlarının kalplerinde açılan yaraları tedavi etmekti. Fakat

(Arkası var)

[1] Mütarekenin akti üzerine bunlar, taş taş üstünde kalmıyan köylerine gönderilmek için oraya getirilmiş.. (Münasip bir vapur zuhuruna intizaren) kaydile rıhtım taşları üzerine yerleştirilmişti. (Muharrir)

Adliye Koridorunda..

Oğlunun Başını Yakan Adamla Karşılaşan İhtiyar Kadın

Vakit sabah.. Saat dokuza yaklaşıyor. Mahkeme kapılarının henüz hiçbiri açılmamış. Koridorlar tenha.. fakat merdiven başlarında, kanepe kenarlarında üçer, dörder kişilik gruplar eksik değil.

Ikinci Sulh Cezanın Ağır Cezaya sapan köşesinde pençere dibindeki taştan sedire üç kadın oturmuş. Biri ihtiyar, diğer ikisi taze.. konuşuyorlar.. ihtiyar kadın dertli! Yana yakıla bir şeyler anlatıyor:

— Ah görseydiniz onu.. bir boy, bir pos.. aslan gibi idi tıpkı, Hiç kıyılacak kimse miydi o!..

Tam bu esnada mermer merdivenlere çarpan nalçalı ayakkabıların sert sesleri işitildi. Ve iki süngülü jandarma önünde kelepçeli bir mahkûm Ağır Ceza kapısı önüne getirildi.

— Ihtiyar kadın mahkûmu görür görmez heyecanlandı:

Işte! Işte evlâdımın canına kıyan adam..

Sesi titriyor. Çehresinin rengi, bakışları değişiyor.. Ihtiyarlığın yüzüne verdiği çizgiler içini sızlatan bu son elemle bir kat daha kıvrıb derinleşiyor. Gözlerinin önünde uzaklaşmış, unutulmaya başlanmış bir hayal yeniden canlanıyor gibi..

— Ah evlâdım, evlâdım!

Ihtiyar kadın artık kendini tutamıyor. Ve ellerini yüzüne kapayarak hüngür hüngür ağlamaya, sarsıla sarsıla hıçkırmaya başlıyor. Tam yirmi dakika, ne yanındaki tazeler, ne etrafına toplanan meraklı insanlar bu acılı anayı susturamıyorlar. Bu ağlama kadının içinde alevlenen ateşini gözyaşlarile söndürünceye kadar devam ediyor, nihayet biraz sükûnet bulup yanındakilerin refakatile oradan uzaklaştırılırken iki jandarma ortasında oturan elleri kelepçeli suçluya son bir nazar fırlatarak söyleniyor:

— Dilerim Allahtan bulasın.

Hem bu elemli ve ihtiyar anaya teselli vermek, hem de dünyada yapılan bir suçun, cezasının da dünyada çekileceğini anlatmak isteğile dudaklarımız kıpırdanıyor:

Ve orada bulunanlar, ihtiyar nineyi suçlunun üzerine atılmaktan güç menedebiliyoruz. Ve bu suretle Adliye kuridorunda bir hadisenin önü alınmış oluyor.

Amerika Körler Cemiyetinin Sekreteri

Dünkü Konferansında Önemli Şeyler Anlattı

Nevyorkta Körler cemiyeti müessisi ve fahri sekreti Mister Vinifretholt Malther dün akşam Üniversite konferans salonunda bir konferans vermiştir.

Bay Vinifret bu konferansında, körlerin görenlere yapabilecekleri, görenlerin de körlere karşı yapmak mecburiyetinde oldukları şeyleri izah etmiş ve esaslı malûmat vermiştir.

Konferansta birçok dinleyici hazır bulunmuştur.

Çobanın Cesedi Morga Kaldırıldı

Mecidiye köyünde tuğla harmanları civarında Hristo oğlu Sotiri adlı genç bir çobanın öldürüldüğünü yazmıştık. Hâdiseye müddeiumumî muavinlerinden Bay Sabri el koymuş ve tıbbıalî Bay Salih Haşim de dün cesedi yerinde muayene etmiştir. Cesedin üç yerinde tam (35) saçma yarası tesbit edilmiştir. Saçmaların çıkarılması için de ceset morga kaldırılmıştır. Suçlu Mehmet isminde bir bostan sahibidir. Gece Sotirinin koyunları soğan tarlasına girmiş. Buyüzden çıkan kavgadan sonra Mehmet eve koşmuş ve av çiftesini alarak Sotirinin önüne geçmiş ve üç defa boşaltarak öldürmüştür. Mehmet tevkif edilmiştir.

Kızılaya Bin Liralık Yardım Yapıldı

Kızılay kurumu İstanbul Mümessilliğinden: Kurumumuza bin lira bağışlamak suretile çok değerli bir bağlılık gösteren, Sirkecide Mühürdarzade hanında 27 sayıda Mühendis bay Hayri'ye candan arzışükran olunur.

LLOYD EXPRESS

postasını yapan vapurlarımız, 6 Haziran Perşembe günü hareket edecek "PILSNA" vapurundan başlıyarak limanımızdan sabah 10 yerine 9 da hareket edeceklerini muhterem halka bildirirler.

LLOYD TRIESTINO ACENTASI

Yazan: Ali Rıza Seyfi

Deli Aslan

Tefrika No. 41

Her Taraf Derin Bir Sükûn İçindeydi..

Maral Hanım bir az durduktan sonra - fakat bu defa görünür bir teessürle - yine söylemeye başladı:

— Dediğim gibi, yirmi yıl önce, babanla yine bu odada, yine böyle bir gecede otururken ondan bir şey yalvarmıştım:

—"Beni Aslandan önce öldür!„ demiştim. Şimdi de yine bu odada senden rica ediyorum, beni kız kardeşin yıldızdan evvel öldür ve onun haberi olmadan öl-öldür! Onun düğünü görmeyeyim, bilmeyeyim!

Bu korkunç, feci sözleri, ihtimal beşeriyet tarihinde asla söylenildiği işidilmemiş sözleri, onlardan daha korkunç ve daha feci bir sükût takip etti..

Artık Aslanın annesi de harikulâde metanetini kaybetmiş gibi idi.

. . . . . .

Duvardaki garip şekilli saat bile bu meşum sükûnetten bıkmış, artık bu hale tahammül edemiyormuş gibi birdenbire ürperdi, silkindi; o kurşun gibi sükûnetin yüzüne haykırmak için birkaç defa hırıldadı.

Aslan Bey minderin üzerinde mermer bir heykele dönmüştü, birşey duymuyor ve birşey işitmiyordu.

Maral Hanım daha oğlunun yanında oturuyor, parmaklarile oğlunun saçlarını yavaş yavaş okşuyordu.

Milyonlarca insanda bir insanın başına gelmeyen ve gelmeyecek bir keder ve acı içinde ezilen, kahrolan zavallı delikanlıyı biraz kendi haline bıraktı.

Sonra yavaşça dedi ki:

— Aslan, artık yeter; çocuk mu olacaksın? Bu işi artık konuştuk, bitirdik; şimdi tutsak (Nadolni) ye gelelim...

Aslan Bey (Nadolni) ismini işidince gövdesi baştan aşağı elektriklenmiş gibi tekrar titredi ve kan içinde kalmış iri gözlerile annesine baktı. Bu gözlerde şu aralık pek az akıl, ancak nâmütenahi bir kin ve ihtiras var gibiydi. Bir an için sesini çıkarmıya kudreti kalmamış gibi durdu, sonra hızla ayağa kalktı:

— Evet iyi aklıma getirdin anne, (Nadolni) ye gelelim! Şimdi gideceğim, bu yılan yavrusunu ellerimle boğacağım; Türk kanı içmekten doymıyan bu kahbe, meş'um (Nadajdi) soyunun cılız pıçini, başını duvarlara çarpa çarpa, öldüreceğim.

Ve sarhoş gibi sallanarak oda kapısına doğru yürümek istedi. Fakat annesi çevik bir atışla onun önüne geçti ve ellerini tuttu. Kızgın hattâ çıldırmış delikanlı manyatizme edilmiş gibi bu metin kadının manevî nüfuzu altında duralamıştı.

Maral Hanım inandırıcı ve çok tatlı bir sesle:

— Sus, yiğit aslanım, sus! dedi, kendine iftira etme, sen cellât değilsin, sen bu işi yapmıyacaksın; silâhsız ve elinde esir kalmış bir zavallıyı öldürecek bir nâmert bizim soyumuzdan yetişemez. Sen kahraman babasının mezar toprağını acı ve utanç ile titretecek oğul değilsin! Öfkeni önüne geçecek binlerce silâhlı, savatlı düşmana sakla; arkasında bir anne ağlayan bu Nadolniyi bırak gitsin!. Erkek olduğun için derin duygularını anlayamıyacağın annelik yüreğini bugün ben sana karşı koruyorum!

Bu sözler Aslanın aklını biraz başına getirmişti; elini ter içinde kalmış alnının üzerinden geçirdi ve bitkin bir sesle dedi ki:

— Anacığım, anacığım; beni utandırdın ve delilikten, alçaklıktan kurtardın. Nadolniye dokunmıyacağım. Fakat onu bırakmak neden? Nadolni elimizde olursa seninle Yıldızı olsun bu kaleden sağ çıkarmıya Nadajdiyi kandıramaz mıyız?

Maral Hanımın yüzünde acı bir gülümseme göründü:

— Ne çıkar oğlum? Ben ve Yıldız gibi, iki âciz ve hayatta büsbütün kimsesiz kalacak iki kadının kurtulmasının ne değeri var? Bu kalenin içinde aile cennetlerini alevler sardığı ve binlerce gelinlik kızların, masum yavruların kendi sıcak kanlarile yıkanarak kara toprağa uzandığı, Aslan Beyin Subuska ovasında beş on yara ile düşüp başı bir Macar mızrağı ucunda sevinçle gezdiği günde, yalnız ben ve yıldızı mı kaleden kollarımızı sallıyarak kurtulduk diye çıkacağız? Büyük babamızın, kılıçla aldıkları bu kaledeki mezarlarında, bu iki kadına da yer yok mu? Hayır, sevgili Aslanım, hayır; sen kader ve kısmetin zorunu tanımamıya çalışıyorsun; fakat onun kolunu bükmek çağı artık geçmiştir. Sen benimle kızkardeşini koyun koyuna babanın yanına gömersin; senin de Allah yardımcın olsun!

Delikanlı acılarla dili tutulmuş, ne söyliyeceğini, ne yapacağını şaşırmış duruyordu.

Maral Hanım devam etti:

— Hem Aslan; dediğin zaten olacak şey değil; sen (Nadajdi), (Rezin oğlu) gibi heriflerin sözlerinde duracaklarına nasıl inanıyorsun.

(Arkası var)

Men Çigûyem...

— Demek benden bir parça ekmek istiyorsun ha?.. Ben sana bir portakal vereceğim. Doktorlar vitamini var diye hep portakal tavsiye ediyorlar!.

Son Posta

İstanbul BORSASI
4 - 6 - 1935

ÇEKLER

	1. T. L. için		1. T. L. için
Nev - york	0,799935	Viyana	4,2162
Paris	12,06	Madrit	5,84
Milâno	9,6380	Berlin	1,9715
Brüksel	4,7015	Varşova	4,2162
Atina	84,325	Peşte	4,50
Cenevre	2,4460	Bükreş	78,245
Sofya	64,8655	Belgrat	35,19
Amsterdam	1,1778	Londra	Kr. 616,50
Prag	19,0778	Moskova	„ 10,90,50

ESHAM ve TAHVİLÂT

	Lira		Lira
Iş Bank.(Nama)	9,50	Bomonti	8,50
„ (Hâmile)	9,50	1933 İstikrazı	99,—
„ (Müessis)	90,—	İstikrazı Dahilî	94,25
Osmanlı Bank.	23,50	Düyunu Mu.	00,—
Selânik „	5,—	Bağdat tertip I	48,70
Şirketi Hayriye	15,50	„ „ II	48,70
Hâlâ	10,50	Reji	2,35
Anadolu % 60V.	24,95	Tramvay	00,—
„ % 60 P.	26,10	Rıhtım	10,—
Anadolu % 100V	42,50	Üsküdar su	102,—
Şark D. Y.	00,—	Terkos	00,00
İs. Tramvay	29,	MısırKı.Fo.1886	126,—
Üsküdar su	8,05	„ „ „ 1903	87,00
Terkos	19,	„ „ „ 1911	82,00
Havagazi	27,—	Elektrik	—,—
Telefon	14,10		

MESKÛKÂT (*)

	Kuruş		Kuruş
Türk altını	938	(Ham'it)	4725
İngi. „	1048	(Rıfat)	5000
Fr. „	836	(Vahit)	4625
Rus „	1078	İnce beşibirlik altın	
Mecidiye	49,00	(Cümhuriyet)	4725
Banknot (Os. B.)	230	(Hamit) armalı	[illegible]
Kalın beşibirlik altın		Rıfat „	5050
(Cümhuriyet)	4625	Vahit) „	5000
(Ahz)	4625		

(*) Borsa hadiçi

Ünitürk Ve Anadolu Tahvilleri

Borsada dün Ünitürk ve Anadolu tahvilleri tekrar yükselmeye başlamıştır. 28 lira yedi buçuk kuruştan açılan Ünitürk 28 lira 45 kuruşa kadar yükselmiştir.

OSMANLI BANKASI
TÜRK ANONİM ŞİRKETİ
TESİS TARİHİ: 1863
Sermayesi: **10.000,000** İngiliz lirası

Türkiyenin başlıca şehirlerile Paris, Marsilya, Nis, Londra ve Mançester'de. Mısır, Kıbrıs, Irak, İran, Filistin ve Yunanistan'da Şubeleri, Yugoslavya, Romanya, Suriye ve Yunanistan'da Filyalleri vardır.

Her türlü banka muameleleri yapar

Dr. ibrahim Zati
Belediye karşısında Piyerloti caddesinde No. 21
Hergün öğleden sonra hastalarını kabul eder.

HİKÂYE

Almancadan nakleden: Hatice Hatip

BAHSE TUTUŞANLAR

Bu akşam da küçük şehrin bütün borjuvaları kahvede her akşamki masalarında toplanmışlardı, avukat:

— Yanılıyorsunuz dostlarım, diyordu. Her gün elimin altından geçen binlerce davaların içinde sizi alâkadar edebilecek hiçbir şey anlatamıyacağım. Çünkü zamanımızda hayal kudreti yoktur. Eskiden hırsızlar bile iyi san'atkârlardı. Düşünürler ve büyük vurgunlar yaparlar. (Elegant) şeyler... Halbuki şimdi, bütün hırsızlık vak'aları, bayağı, adi şeyler. Cesaretli ve kurnazca hazırlanmış birşey görmiyorum.

Bu sırada yan masada oturan bir genç yerinden doğrularak:

— Affedersiniz efendim, dedi. Bana öyle geliyor ki yanılan sizsiniz. Bana müsaade ediniz ben size bunu isbat edeyim.

Masadaki insanlar birbirlerine hayretle baktılar. Böyle konuşan çocuk fevkalâde iyi giyinmiş olan bir insandı. Üstelik de fevkalâde kibar tavurları vardı.

Eğilerek kendisini masadakilere takdim ettl. Ismi; tanılmış bir aristokrat ailesinin ismi idi.

Müddeiumumî:

— Bu şey hepimizi alâkadar eder Her Baron, diye cevap verdi. Sizin kurnazlığınızı ve cesaretinizi denemek isterdik. Fakat söyleyiniz bakayım bana.. Hangimizin cep saatini belli etmeden çalacaksınız?

Sulh mahkemesi reisi:

— Benim saatim bilezikli bir saattir, diye güldü. Fakat dostumuz eczacı efendinin ceplerinde bir dolaşmak epey kârlı bir iş olacaktır. O, bizim şehrin en zengin insanıdır.

Hepsi gülüşüyorlardı. Ve eczacıbaşı suratını asıyordu.

O da bütün hasis insanlar gibi herkesin karşısında servetinden bahsedilmesini sevmezdi.

Delikanlı:

— O halde, dedi, size bahse tutuşmamızı teklif edersem kabul eder misiniz. Ben iki saate kadar eczacı efendinin karısının inci gerdanlığını çalıp buraya getireceğim. Getirmezsem size bir para vereceğim. Getirirsem siz bana verirsiniz.

Eczacı kendisinden geçmişti:

— Benim evli olduğumu ve karımın inci gerdanlığı bulunduğunu nereden biliyorsunuz? Diye sordu.

— Elinizdeki nikâh halkasından.

Tek taşlı bir pırlanta yüzüğün altında duran nikâh yüzüğünü işaret ediyordu:

— Tabiî sizin zevcenizin inci gerdanlığı muhakkak vardır.

— Ben böyle şakalardan ve bu nevi bahslerden hoşlanmam.

Dedi, eczacıyı kimse dinlemedi. Baron hazretlerile yapılan bahsi bir kâğıda yazdılar, hepsi imzaladı.

Eczacı sinir içindeydi. Böyle birşey yapılır mıydı hiç? Diye düşünüyordu. Bu yabancıya üstelik bir de evinin adresi verilmişdi.

★

Genç Baron hepsini selamladı. Tam kapıdan çıkarken eczacı arkasından:

— Baron hazretleri, diye bağırdı. Size bir şey ihtar etmek isterim. Eğer evimin ilk katında merdivenin karşısındaki kapıdan

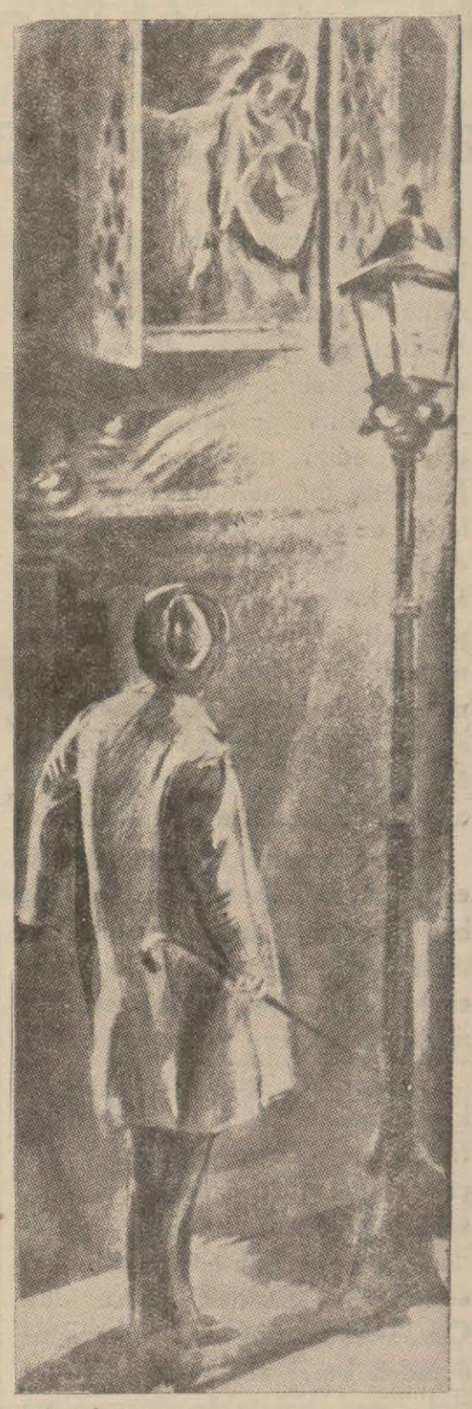

içeri girerseniz, bana cevap vermek mecburiyetinde kalırsınız. Orası karımın yatak odasıdır. Mücevherleri oraya koymayacağını elbet de tahmin edersiniz. Kıymetli mücevher yatak odasında saklanmaz.

Masadaki insanlar heyecanlı idiler. Bu küçük şehrin yeknesak hayatı içinde küçük bir macera onlara pek hoş geliyordu. Amma. Bu macera için bir de tehlikeye düşmüş bulunuyorlardı. Maamafih hepsi beklediler.

★

Baron kahveden çıktıktan sonra doğru şehrin küçük parkına gitti. Tam bir saat bir bahçe kanapesinin üzerinde oturdu. Ve kolundaki saat on biri gösterdiği vakit yerinden kalkarak yine ayni sakin adımlarla kahveye girdi:

— Efendiler, dedi, hakkınız varmış, hırsızlık, kurnazca hırsızlık kolay birşey değilmiş, eczacının evine giremedim. Bahsi kaybettim. Buyurunuz çeki.

Cebinden bir çek çıkararak hiç tereddüt etmeden imzalamıştı. Ve sonra:

— Neden çalamadınız, diye soran eczacıya:

— Eve girdim fakat mücevherleri ele geçiremedim, demişti.

— Karımın odasına da girdiniz mi?..

— Hayır.. Sizdenbih etmiştiniz ya..

Bu defa eczacı içinden gülüyordu:

— Tabiî efendim, diyordu. Size ben öyle söylerim. Siz de bana inandıktan sonra nasıl hırsızlık edebilirsiniz? Görüyorsunuz ya bugünkü günde, avukatın söylediği gibi cesaret, cür'et ve kurnazlık ortadan kalkmış.

Genç adam omuzlarını silkerek:

— Ne Yapalım, dedi, bahsi

(Devamı 13 üncü yüzde)

Emlâk ve Eytam Bankası ilânları

İstanbul Dördüncü İcra Memurluğundan;

Evvelce Beyazıtta Mithatpaşa caddesinde 1 No. lı hanede mukim iken şimdiki ikametgâhı meçhul Bay Bekire

Emlâk ve Eytam Bankası Istanbul Şubesinden, maaşınızı Iskonto ettirmek suretile borç aldığınız 45, 50 - Kırk beş lira elli kuruşun yüzde 9 faiz ve yüzde 5 ücreti vekâlet ve icra masraflarile birlikte tahsili için mezkûr Banka vekilinin verdiği takip ve talep üzerine açılan 934/4709 No. lı dosya ile tarafınıza gönderilmiş ödeme emri ikametgâhınızın meçhuliyetine binaen tebliğ edilememiş ve bu kerre ilânen tebligat ifasına karar verilmiş olduğundan ilân tarihinden itibaren 20 gün içinde yukarıda yazılı borcunuzu ödemeniz veya bir itirazınız varsa bildirmeniz ve yine bu müddet içinde mal beyanında bulunmanız; ödeme emri tebliği yerine geçmek üzere ilân olunur. [135]

Tefrika No: 7 Hatıra Sahibi: Emel Rıza 5 - 6 - 935

YALNIZ GENÇ KIZLAR İÇİN!

Dedim. Muallime Anna, gözlerini gözlerime dikti:

— Emel!.. Galiba şampanya başıma çarptı. Hadi seni bir köşeye götüreyim de biraz istirahat et.

Diye, cevap verdi.

Israr ettim:

— Hayır, hocam.. emin ol ki kafama tamamile malikim. Yalnız şu sualime cevap ver.

Dedim... o, daha büyük bir hayret gösterdi:

— Ne tuhaf sual bu, Emel.. sana bu sözü kim söyledi?

— Hiç, hiç kimse söylemedi. Demin dansederken, eski bir kitapta okuduğum böyle bir cümle hatırıma geldi. Biliyorsunuz ya, sinir meselesi.. şimdi. Bunun bir hakikat olup olmadığını anlamadıkça içim rahat etmeyecek.

Muallime Anna, o, bembeyaz parmaklarile çene mi sevdi:

— Haaa.. şimdi anladım Emel... Hayır.. müsterih ol.. temiz kapta duran şaraplar, hiçbir zaman ekşimezler. Bilâkis gün geçtikçe, kıymet kesbederler. Bahusus senin için telâş etmeye hiç lüzum yok. Daha evlilik hayatının kapısını bile görmedin. Böyle bir meseleyi, izdivaç gününün üzerinden on yedi sene geçtikten sonra düşünebilirsin. Hadi büfeye gidelim de, birer dondurma yiyelim.

Cevabını verdi.

Allah razı olsun, muallime Annadan.. Dondurma, vücuduma nasıl serinlik verdi ise, onun sözleri de kalbime öylece ferah verdi. Yoksa bugün hissettiğim sevinç ve saadet.. O, para yüzünde şımarmış herifin küstahça teklifi ve ahmakça sözleri yüzünden zehir kesilecekti.

Derhal aklımı başıma topladım. Dans teklif eden gençleri, birer bahane ile başımdan savdım. Kabalık etmek ihtimali olmayan daha yaşlı adamlarla oynadım. Hele Her Grosman'dan kıyı kıyı kaçtım.

Tam saat yirmi üç buçukta, avdet ederken, Her Grosman bizi otomobilimize kadar teşyi etti. Hepimize ayrı ayrı birer buket hediye etti. Fakat, müdürenin yanından bir santim bile ayrılmadığım için, artık bir şey söyliyemedi.

Şimdi, yorgunluktan bitkin bir halde olmama rağmen, bugünkü neş'e ve saadetimin verdiği kuvvetle şu satırları yazdım.

Bu yazılarıma hitam verirken, şu cümleyi de ilâve ediyorum:

— Müdüremizin bugünkü sözleri, pek haklı imiş. Gündüz, o sözleri pek düğümlü buluyordum. Işte şimdi.. O düğümleri birer birer çözmiye başlıyorum... Meğer, erkekler, gönül avcılığına çıktıkları zaman, ne iğrenç silâhlar kullanıyorlarmışl..

10 Hazira 1930
Esenbah - Mektep

Dün gece, yorgunluktan hiçbir şey konuşamamıştık. Bu sabah, bahçedeki büyük camekânın önünde toplandık. Hocalara işittirmekten korkarak konuşmıya başladık. Herkes, Her Grosmanin evinde başına gelenleri anlattıkça gülmeden bayılacaktık. Vay kurnaz avcı vay.. Meğer bütün bu parlak ziyafeti, mektebimizin şerefine değil, bizi birer birer bıldırcın gibi avlamak için vermiş.

Arkadaşların anlattıklarına göre, az çok bana söylediği sözlere yakın hikâyelerle - hepsine ayrı ayrı nişanlanmayı teklif etmiş. Hele, Yunanistanlı bir talebe olan (Anastasya) ya:

— Yarın mekteple alâkanız kesiliyor. Memleketinize gidinciye kadar birkaç gün ben de misafir kalınız. Bir hafta, beraber yaşayalım. Birbirimizi tecrübede bulunalım. Eğer benden memnun kalırsanız, derhal nişanlanırız. Yok eğer memnun kalmazsanız, size on bin mark veririm. Bu para, memleketiniz için bir servettir. Sizin için de kıymetli bir cihaz olur. O zaman istediğiniz adamla izdivaç edebilirsiniz.

(Arkası var)

İstanbul Üniversitesi..

Kıymetli Bir Fen Adamını Daha Kaybetti

Nazmi Asaf

İstanbul üniversitesi kıymetli bir ilim adamını daha kaybetti. Bu, fen fakültesi gayrı uzvî, sanayi kimya profesörü Nazmi Asafdır.

İlim arkadaşları, eski ve yeni talebeleri, kendini sevenler tarafından ebediyete terkedilmiş olan Nazmi Asaf askeri tıbbiyeden neşet etmiştir.

Gençliğinin ilk zamanlarında "neşriyatı muzırra,, sından dolayı merhum Yusuf Akçora ile beraber Fizana sürülmüş olan Nazmi Asaf, bir aralık kolayını bulmuş, oradan İsviçreye firar etmiştir. Nazmi Asaf orada 18 sene kimya tahsil etmiş, bir aralık Düparh enistitüsünde uzun müddet laboratuvar şefliği yapmıştır.

Nazmi Asaf, mütareke zamanında Istanbul üniversitesine dahil olarak laboratuvar şefliği, muavinlik, muallimlik yaptıkdan sonra kısa bir zaman içinde müderris olmuştur.

Nazmi Asaf, üniversitede yapılan son değişmelerde fenfakültesi kadrosundan hariç kalmış, Tansiyon fazlalığından mütevellid hastalığı da her gün şiddetini artırmıştır.

Nihayet Nazmi Asaf bu hastalıktan kurtulamayarak hayata gözlerini kapamıştır. Ölümü bir kayıptır.

Öz Türkçe Çalışmaları

On Sekizinci Liste

1 — Sadık - Bayrı
Sadakat - Bayrılık
Örnekler: 1 — Biz dostluklarımıza bayrı ve bağlıyız. - 2 — Bayrılık en yüksek insanlık vasıflarındandır.

2 — Lehte, lehinde - Yana
Lehte olmak - Yana olmak
Örnekler: 1 — Bu işte sizin fikrinizden yana değiliz. - 2 — Ben böyle önergelerden yana olamam.

3 — Lehinde söylemek - Iyilliğini söylemek
Örnek: O, her yerde sizin iyilliğinize söyler.

4 — Lehdar - Yanat
Örnek: Ahmet sizin en coşkun yanatlarımızdandır.

5 — Aleyh - Karşı
Aleyhde olmak - Karşı olmak
Aleyhde söylemek - Karşı söylemek
Aleyhinde söylemek - Kötülüğüne söylemek
Aleyhdar - Karşın

On Dokuzuncu Liste

1 — Tefevvuk - Üsgelmek, Üstolmak
Falk, Mütefevvik - Üst, üstün
Tefevvuk - Üsgelme, üstolma, üstünlük
Örnekler: 1 — Düşmana yalnız silâhça değil, kafaca da üstolanlardır ki harbi kazanırlar - 2 — Bu işte Ahmet, Mehmede üsgeldi. - 3 — Düşmanın üstün kuvvetlerini dağıttık. - 4 — Istediğimiz Türk gençliğinin yalnız zekâ değil, ıra üstünlüğüdür.

2 — Tekaddüm etmek - Öngelmek
Mütekaddim - Önceki, öngelen
Kıdem - Öncelik
Örnekler: 1 — Niçin her işte benden öngelmek istiyorsunuz. - 2 — Mütekaddim arizemde bildirdiğim gibi.-Önceki sunumda bildirdiğim gibi. 3 — Asker erecelerinde (rütbelerinde) öncelik, başlıca esaslardandır.

3 — Ihtisas - Uzuğ
Mütehassıs - Uzman
Örnekler: 1 — Asrımız, her şeyde uzuğ asrıdır. - 2 — Ekonomi Bakanlığına yeni bir Alman uzmanı gelmiştir.

4 — Muhtelif - Türlü
Örnek: Günün türlü haberleri arasında en dikkat değeri, Italyan - Habeş anlaşmazlığı hakkındaki son karardır.

5 Müteferrik - Ayrık
Örnek: Eskiden bir âlimde ihtisas değil, malûmatı müteferrika ve muhtelife daha çok hoşa giderdi - Eskiden bir âlimde uzuğ değil, ayrık ve türlü bilgiler daha çok hoşa giderdi.

Not: Gazetemize gönderilecek yazılarda bu kelimelerin Osmanlıcalarının kullanılmamasını rica ederiz.

Kanzuk eczanesi müstahzarlarından:
KREM BALSAMİN
Cildi ve şayanı itimat elli senelik bir güzellik kremidir. Bir defa *(KREM BALSAMIN)* kullanan başka krem kullanmaz.

Seget Geldi

Bugün Taksim Stadında Bir Hazırlık İdmanı Yapması Muhtemeldir

Gelen Macar misafirler

Dün Macaristanın Seget futbol takımı Romanya yolile şehrimize gelmiştir.

Seget takımı on beş oyuncu, iki idareci ile on yedi sporcudan ibarettir.

Macar takımı ağlebilhtimal bugün Taksim stadında bir ekzersis yapacaktır.

Avrupa kupası maçları için lüzumu kadar idmanlı bulunan Macar takımının şehrimizde yapacağı iki maçı da iyi bir farkla kazanması mümkündür, denilebilir.

Akdeniz Şampiyonası Atletizm Müsabakaları

26 Haziranda Atinada icra edilecek olan birinci Akdeniz şampiyonesi atletizm müsabakaları, Yunan intihabatı dolayısile geri bırakılmıştır.

Akdeniz müsabakalarında atletlerimizin de muhtelif müsabakalara iştirak edeceği kararlaştırılmıştır. Akdeniz birincilikleri Temmuz iptidalarına bırakılmıştır.

Cumaya Güreş Seçme Müsabakaları Yapılacak

Güreş heyetinden:

1 — 8/6/935 Cumartesi günü saat 14 de Kumkapı idmanyurdunda açık havada, güreş federasyonu nezareti altında ileride yapılacak seçme müsabakasına esas olmak üzere tecrübeli güreşçiler arasında bir müsabaka yapılacaktır.

2 — Bu ehemmiyetli müsabakaya bütün tecrübeli güreşçilerin girmesi mecburidir.

3 — İki kilo tolerans vardır.

Alman Mektebinin Spor Bayramı

Istanbul Alman mektebi önümüzdeki Perşembe günü Taksim statyomunda 2 inci spor bayramını yapacaktır. Bayramda 1500, 3000 metrelik koşular yapılacak, halk dansları ve valsları oynanacak, beden hareketleri gösterilecektir.

Pendik Gençler Birliği Başkanlığından:

1 Mayıs 935 tenberi eski üyelerin tecdidi kayıtları yapılmakta olup kayıt işi 15 Haziran 935 de biteceğinden o zamana kadar kayıtlarını yenileştirecek üyelerin müracaatları.

Tüberküloz Cemiyetinin toplantısı

İstanbul Tüberküloz cemiyeti, bu yılın son toplantısını 5 Haziran çarşamba günü saat 18.30 da Cağaloğlunda etıbba odası salonunda yapacaktır. Bütün âzanın gelmeleri rica olunur.

BAHSE TUTUŞANLAR

(Baştarafı 12 inci yüzde)

kaybettik çaresi yok.

Ve dışarı çıkıp gitti.

*

Yarım saat geçmişti. Birdenbire kahve kapısı açılarak içeriye telâşla bir kadın girdi. Onların masasına doğru ağlıyarak koşuyordu:

— Kocam, kocam ne oldu söyleyiniz bana?

Bu kadın eczacının karısı idi.

— Şekerim bir şeyim yok.. Ne oluyorsun, diye eczacı yerinden fırladı.

— Bir şeyin yok mu?.. O halde neden bana o adamı yolladınız?

— Hangi adamı?

— Demin gelip sana inme indiğini söyleyen delikanlıyı.

Herkes hayretle biribirlerinin yüzüne baktılar:

— Ne oldu? Anlatsana!

— Biraz evvel kapı hızlı, hızlı çalındı. Ben senin anahtarları unuttuğunu zannederek pençereye gittim. Dışarı bakınca aşağıdan genç bir adamın beni çağırdığını gördüm ve merdivenlerden yuvarlanırcasına indim. O bana, sana kahvede inme indiğini, beni çağırdıklarını, kahveye göttüreceğini söyledi. Ben de hemen yukarı çıkarak giyindim.

Eczacı boğuk bir sesle:

— adamı nerede bıraktın? diye sordu.

— Antrede bıraktım. Fakat aşağı indiğim zaman orada yoktu. Beni beklememiş gitmiş diye ben de koşarak buraya geldim.

Eczacının rengi mosmor olmuştu. Hakikaten ona inme inmek üzere idi.

Hemen yerinden fırladı:

— Eve gidelim... Çabuk, diye bağırdı.

Hep beraber kahveden çıktılar.

*

Evde herşey yerli yerinde idi. Yalnız yatak odasında tuvalet masasının arkasında gizli küçük bir dolap açık duruyordu. Dolabın içi bomboştu. Masanın üzerinde de bir mektup vardı. Mektubu açtılar ve hep beraber şu satırları okudular:

" Bu mektubu okuduğunuz zaman henüz saat on iki olmamıştır. Yani siz bahsi kaybetmiş bulunuyorsunuz. Bunun için size verdiğim çekin karşılığını bankadadan alamazsanız bana kızmaya hakkınız olmayacaktır değil mi!,,

Saygılarımla
(Baron)

Habeş - İtalya Savaşı Başladı Demektir

Hudutta Çarpışmalar Çoğalıyor

İtalya Askerleri Arasında Malarya Hastalığı Başgösterdi

Habeş - İtalya kavgası İngilizleri endişeye düşürdü. İngiltereye göre, İtalya yakında savaşa geçecektir. Çünkü Musolini, Afrikadaki İtalya kuvvetlerini daha fazla bekletemiyecek ve Habeş üzerine saldıracaktır. Bir İtalyan gazetesi ise, İngiltere hükûmetini, Habeşistanı ele geçirmek için dalavereli işler çevirmekle itham ediyor.

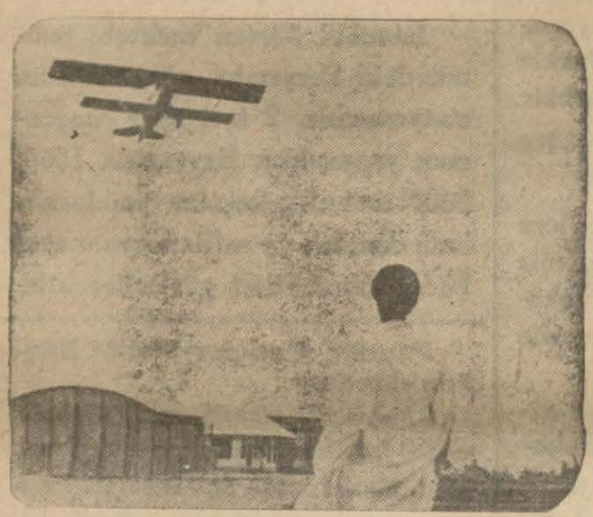

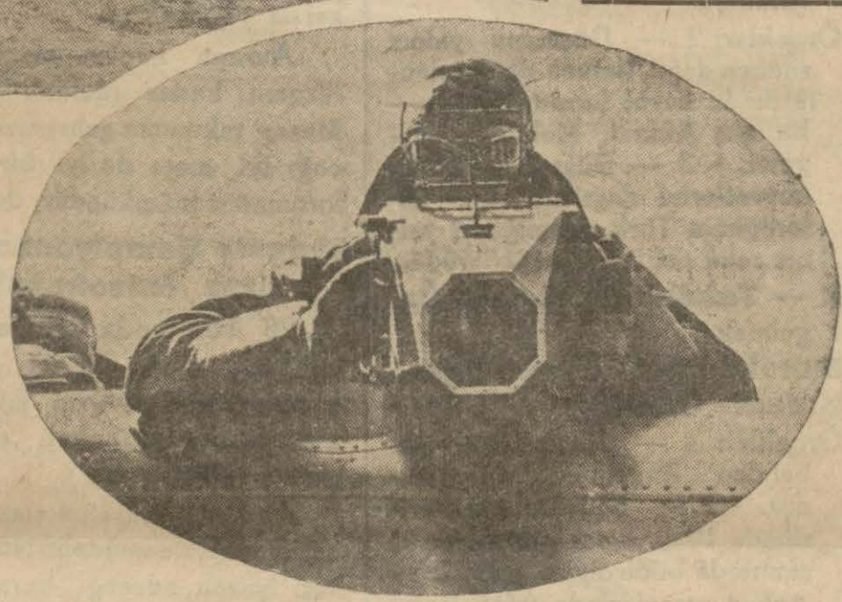

Habeş tayyareleri, Adisababada tayyare meydanı ve bir Habeş tayyarecisi havada resim alırken.

Roma, 4 (A.A.) — 31 mayısta İtalya-Habeş sınırı boyunda çıkan hâdisede İtalyan ve Eritrelilerden 30 kişi ölmüştür.

Yine o gün Somali sınırlarında müstahilde çıkan başka bir önemli hâdise de, İtalyan hatlarına saldıran Habeşlerden 10 kadarı öldürülmüştür.

İtalya Harp Kararı Vermek Mecburiyetindedir

Londra, 4 (A. A.) — Habeşistanın İtalyaya karşı bir salgın yaptığı hakkında Romadan gelen haberler, büyük bir kaygu uyandırmıştır. İtalyan hükûmetinin, bu hâdiseyi Cenevredeki hakem komitesinin yetkesinden dışarı saymasından ve süel bir müdahaleye girişmekte kendi kendini haklı görmesinden korkuluyor.

Sıyasal çevre, dün akşam, bu yeni hâdisenin kotarılmasını (halledilmesini) ya ulusal komisyonuna, ya sınırları tahdit edecek olan komiteye veyahut başka bir yeni kuruma yüklemek imkânlarını görüşüyorlardı.

Ancak bu çevrelerin, bu husustaki umudları zayıftır. Zira orduyu Kızıldeniz kıyılarında, bütün yaz tutmanın B. Musolini için güç olacağını düşünüyor ve Romanın biran evvel süel harekâta geçmek kararını vermek istemesinden korkuyorlar.

İtalyan askerleri arasında hastalık başladı

Roma, 4 (A. A.) — Doğu Afrikasından dönen 329 hasta işçi, dün Mesina ve Napoliye gelmişlerdir. Stefani ajansı, malaryadan hasta olan bu işçilerin iyileşmekte olduğunu, ve 20 sinin hastaneye kaldırıldığını bildirmektedir.

Şimdi de İngiliz-İtalyan rekabeti

Roma, 4 (A. A.) — İngiliz - İtalyan " basın aytışmasına ,, devam eden Giornale d'İtalia gazetesi, İtalyan süel tedbirlerini doğru bulmakta ve Habeşistandaki İngiliz işçimenliğini tenkit etmektedir. Bu gazeteye göre, Habeşistanda bulunan İngiliz asalbayı Klifford, Habeş hükûmetinin 25 yıl için İngilterenin himayesini istediğini söylemiştir.

Kliffordun bu sözü, Londra ile Adisababa arasındaki sıkı bağların yeni bir delili olarak görülmüştür.

Habeş hükûmeti, gerçe bu sözü tekzip etmiştir. Fakat İngiliz asalbayının sözleri, ağızdan ağıza dolaşmaktadır.

Giornale d'italia, ilk Habeş yaralılarına bir İngiliz doktorunun baktığını ve Habeşistanda dolaşan İngiliz ajan ve memurlarının Ualual hadisesinden sonra artmış olduğunu yazmaktadır. İtalyan gazetesi, bundan sonra Kenya ile önemli gereç (malzeme) geldiğini, bu özgür gelişin "kapalı kapı iç rejimi ile,, karşıtlık yaptığını ve Cibutideki Fransız memurlarının Adisababa trenlerinin kalkması sırasında gösterdikleri dikkati yazmaktadır.

Giornale di'italia gazetesi, bu hadiselerin Habeşistana İngilterenin kendisine yardım etmekte olduğu duygusunu vereceğini yazmakta ve yazılarını şöyle bitirmektedir:

İşte bütün bunlar içindir ki, uzlaşmaya inanç gitgide azalmaktadır.

İtalyada Bir Takım Memnuniyetsizlik Hareketleri

(Baştarafı 1 inci yüzde)

arasında tanınmış iktisatçılar, musikişinaslar, meşhur ressamlar ve üniversite profesörleri vardır.

Venedikte teşekkül eden hususi bir mahkeme faşizm aleyhdarlığı ile ittiham edilerek tevkif edilen (87) kişiyi gayet ağır hapis cezalarına mahkûm etmiştir. Hatta rivayet edildiğine göre bunların hapis müddetlerinin yekûnu (678) seneye balig oluyormış.

Eski Tirol ve yeni ismile Alto Adige mıntakasında. Üzerinde "Sarda yaptıkları gibi yapınız,, serlavhası bulunan bir beyannameyi dağıttıkları için on beş, yirmi kişi tevkif edilmiştir.

Habeşistan hududuna gönderilen kıtaat arasında salgın hastalıklar çıktığı ve askerlerden bir çoğunun bu yüzden telef olduğu haber alınmış ve yavaş yavaş ortalığa yayılan bu haberler asker ailelerini büyük bir endişeye düşürmüştür. Hatta Cenovada asker annelerinden mürekkep bir kafile zorla kışlaya girmiş ve oğullarının Afrikaya gönderilmemeleri için nümayiş yapmışlardır. Bunların da çoğu tevkif edilerek hapse atılmıştır.

Savigliano da bulunan kıtaat arasında da bir kıyam çıkmış, güçlükle bastırılabilmiştir.

Yurt intibaları

Eskişehirde Gördüklerim

(Baştarafı 1 inci yüzde)

Şimdilik Eskişehirde bulunan temyiz mahkemesi yakında Ankaraya güçecek. Bu havadis, Eskişehirlilerden bir çoklarına sevinç veriyor. Zira iki yüz elliyi aşan ailenin memleketten çıkışı, ev kiralarının ağırlığını epey giderebilecekmiş. Hele bazı avukatların sevinçleri şeddeli... Çünkü onlar, yeni mahkemede, binasından başka yenilikler, yerinden başka değişiklikler de umuyorlar...

Eskişehirin en büyük derdini anlamak için bir Eskişehirliyi sorguya çekmeğe hiç lüzum yok. Zira bu, hakikatan ve her iki manada Eskişehirin derdi, itirazı çok barız bir illet kadar meydanda. Okadar ki, orada altmış saniye kalan bir yabancı, hattâ kör ve sağır bile olsa, bu derdi sezer. Bu dert, insanların sade gözlerine, kulaklarına değil, ta ciğerlerine, iliklerine kadar giriyor.

Size bu derdi, bir oralının ağzından ve hoş bir nüktesile beraber anlatayım:

— Geçenlerde, diyor, Fransadan getirtilmiş bir tayyare muallimi bir uçuşa çıkmış ve dört bin metreden fazla yükseldikten sonra, karaya ayak basar basmaz talebelerine:

— Hayret, demiş, hayret... Dört bin metre yukarıda bile toz var...

Hakikatan Eskişehirin tozu, Fransız tayyarecinin sözünü mübalâğalı saydırmıyacak kadar müthiş. Toz dalgası, güneşi bile örterek koptuğu zaman, iki metre önünüzdeki dostu kaybediyorsunuz.

Orada bu vaziyet devam ederse, günün birinde, Eskişehirden alınmış şöyle bir telgrafı, şaşmadan eseflenerek okuyacağız:

"— Dün şehrimizde çıkan fırtınanın akibeti, geçenki Karadeniz fırtınasının sonundan da feci olmuştur. Çünkü toz dalgalarile karada boğulanların yekûnü, o kazada yok olanların adedini aşmıştır. !,,

Bütün bunları görüp dinledikten sonra insan gayrlihtiyarî, Eskişehirde, toz dalgalarının herşeyden evvel belediyeyi sürükleyip götürdüğünü sanıyor.

Fakat yine dostumun söylediğine nazaran, belediye böyle bir kazaya uğramamış, hattâ asıl garip tarafı, bağlı olduğu makamın takdirine de mazharmış. dostum :

— Buna hiç şaşma ! Diyor. Ve gülerek ilâve ediyor :

— Belediyenin takdir görmesindeki sebebi, hareketsizliğinde aramak lâzımdır. Hayır ve sevap gibi, hata ve günah ta faaliyetten doğar.

★

Eskişehirde, karada boğulmanın İstanbuldaki, şekli yok. Beyoğlu gazinolarında bir gecede sarfedeceğiniz parayla, Porsuk bahçesinde bir hafta sarhoş olabilirsiniz. İstanbulda bir bardak Terkos suyuna verdiğiniz kuruşla Eskişehirde bir tas ayran içebilirsiniz. Hulâsa misal sıralamaktan vazgeçerek kısaca diyeyim ki, İstanbulda bir ayda doyabileceğiniz parayla, Eskişehirde iki rahat ay geçirebilirsiniz.

Size Eskişehirin gıpta edebileceğiniz bir hususiyetini, bir mazhariyetini daha anlatayım. Beni gezdiren dost, ismini yazamıyacağım mevki sahibi bir zati göstererek:

— Bu adam, dedi, filândır. Aylık kazancı yüzelli lirayı bulur. Ve kendisi, hesabını iyice bilir takımdan olduğu halde, her ay başını borca girmeden getiremez.

Tabiî merakla sordum:

— Benim bildiğim, hesabını bilir kimseler, içki, kadın, kumar, hatta, sinema ve sigara gibi zevkleri bile lüks ve günah sayarlar. Binaenaleyh bu zatın da bunlara tövbeli olması lâzım.

— Öyleder de!

— O halde parayı ne yapar?

— O, Eskişehirin en fazla vergi veren adamıdır. Yani bir memur maaşile İstanbuldaki meşhur doktorlar kadar vergi verir.

Dostum, hayretimden doğan sualimi sormama vakit bırakmadan merakımı giderdi:

— Fakat onun verdiği, bizim bildiğimiz vergilerden değildir. O traş vergisi verir. Bu, Eskişehirde taammüm etmiş ve ihtimal akla gelmediği için resimileştirilmemiş bir vergidir. Ve buralılar, aralarında fazla traş edenlere, ceza olarak, muayyen birşey ısmarlatırlar.

Faraza beş dakikadan fazla traş edenler, dinleyenlere birer ayran ısmarlamaya mecbur edilirler. Ve işte bu zatı yıkan da bu vergidir. Zira biçare, dilini tutmasını bir türlü beceremediği için, Allahın günü elini cüzdanından kurtaramaz.

Güldüm :

— Desenize bizim Nurullah Ataç buraya düşseymiş, açlıktan ölecekmiş !

★

Kısaca Eskişehir görüşmelerime son vermeden evvel, Eskişehir dönüşünde duyduğum taptaze bir havadisi de sunmak isterim :

Doğru bir ağızdan işittiğime göre, Üniversitenin hayvanat enstitüsü talebeleri, tatillerini haşerat tetkikatile geçirecekler-miş. Uzun müzakerelerden sonra, bu tetkiklerini, Eskişehirle Ankara arasındaki trenlerde yapacaklarmış. Onları, bu kararlarında gösterdikleri isabetlerden dolayı tebrik etmekten kendimi alamıyacağım.

Uykusuz geçen son yolculuğumda, bu tetkikattan çok hayırlı neticeler çıkabileceğine inandım. Zira vagonlarda, bizden olmıyanlardan ve tahtakurusu, pire vesaire gibi bildiklerimizden başka tetkike değer meçhul haşarata da tesadüf ettim.

İNaci Sadullah

Ademi Iktidar

ve belgevşekliğini, sinir zâfiyetini giderir.

Her eczanede bulunur.

Kutusu 150 kuruştur.

Adres : Galata posta kutusu 1255

Bir Milyonerle Konuştum

Mühürdaroğlu Bay Nuri 200 Bin Lira Teberru Meselesini Anlatıyor

(Baştarafı 1 inci yüzde)

muharririyim...

Mühürdaroğlu yerinden kalktı, bana yer gösterdi. Büyük bir nezaket ye müfrit bir tevazula:

— Anlıyorvm, dedi. Beni niçin aradığınızı... Şu 200 bin lira meselesi olacak, gûya ben Tayyare Kurumuna 200 bin lira vermişim. Bir yanlışlık olacak bu işte... Bizde para nerde Bayım?.. Keşki olsa da versek.

Milyoner Bay Nuri yerine yanlışlıkla bir başka Bay Nuri ile konuştuğuma zahip oldum..

— Siz dedim Mühürdaroğlu değil misiniz ?

— Evet, Mühürdaroğluyum.

— Şu 120 bin lira veren Abdurrahman Nacinin kardeşi...

— Evet... Kardeşi, yani ağabeyisi.

— Şu halde inkâra ne lüzum, teberruunuzdan dolayı sizi muahaze edecek değilim ki inkâr ediyorsunuz, bilâkis ben, yüksek ve vatanperverane teberruunuzu bütün okuyuculara duyurmak için.....

— İyi amma bu vaki değil... Yalan, devleti de aldattılar, bana da çok kötü bir oyun oynadılar.

— Olur şey değil.., demek vermediniz siz bu parayı?...

— Yo.... Ne gezer bende bu kadar para?...

— E, ne kadar verdiniz?...

— Hiç...

— Hiç mi?... Peki amma, baş vekâlete çekilen telgraf....

— Dedimya bana kötü bir oyun oynadılar diye... Bu işi kimin yaptığını anlayamadım.

Benim adres ve imzamla bir telgraf çekilmiş ve telgraf da şöyle yazılmış:

"Kardeşim tayyareye 120 bin vermiş, ben hamiyet müsabakasında ondan geri kalmak istemem, ben de 200 bin lira veriyorum,,

Dün telefon ettiler:

Beynimden vurulmuşa döndüm.

— Aman dedim, ben böyle bir telgraf çekmedim, bu işte bir yanlışlık var, rica ederim telgrafa inanmayınız. Ve ilâve ettim.

— Keşki olsa da versek, malûm ya ben şimdi Erzurum - Sivas demiryolu inşaatını yapıyorum, elimde on para yok, bütün paralarımı bu inşaata yatırdım. Inşallah vaktı merhunu gelince 200 bin de veririz, 500 bin de... Hem ben yaptığım iyiliği ilân ettirmek te istemem...

Telefonu kapadıktan sonra düşünmiye başladım. Bana bu muzipliği kim yaptı ? Bir türlü akıl erdiremiyorum, ele geçirsem hakkında takibat yaptıracağım.

Mühürüdaroğlu sanki 200 bin lirayı, bana vâdetmiş te sonradan caymış gibi müteessir oldum. Milyoner birdenbire gözümün önünde küçüldü.

— Demek şimdi sizin paranız yok ha... Dedim ve az daha kendisini azarlıyacak gibi oldum. O, güldü:

— Var çok şükür dedi, var amma öyle 200 bin lira verecek kadar çok değil, Sivas - Erzurum hattının (700) kilometresi için bir kalemde (7) milyon kıdım.

— Kuruş mu?..

— Ne kuruşu a efendim, lira.. Lira...

Ben milyonerlerle nasıl konuşulduğunu bilmediğim, para hesabına da pek akıl erdiremediğim için doğrusu bir adamın bir tahtada yedi milyon liradan feragat edebileceğini aklımdan bile geçirmemiştim.

— Demek bu büyük bir iş..

— Elbette büyük. Foka şirketi bunu (65) milyon liraya teahhüt etmişti, kardeşim Abdurrahman Naci (55) milyona kırmış, vekiller heyeti de ihale etmiş, ben bunu duyunca hemen yedi milyon lira birden kırdım ve (48) milyon liraya talip oldum. Heyeti vekile de hattı bana ihale etti. Bütün paraları bu hattın inşasına yatırdığım için şimdi elimde param yok... Onun için tayyareye bir şey veremiyorum.

— Siz Abdurrahman Naci ile dargın mısınız ?

— Canım dargınlık denmez buna. Memleket mefaati beni böyle yapmıya sevk etti. Abdurrahman Naci ile işte ayrıldık, biz. Yoksa ağabeyisi olduğum için yine onun bana hürmeti var, babası sayılırım ben onun... Yalnız o aristokrattır. Ben demokratım. Meselâ (15 - 20) yıl önce bizim on paracıklarımız yoktu, az maaşlı birer devlet memuru idik. Sonra zengin olunca o işi azıttı, lükse kaçtı, halbuki ben öyle değilim. O zaman kaç para harcarsam, yine o kadar harcıyorum. Içki içmem, sigara kullanmam, tiyatroya, sinemaya, bara, eğlenceye, kahveye gitmem; tavla, iskambil oynamam. Hulâsa eskiden ne isem yine oyum ben, halbuki Abdurrahman Naci lüksdür.

— Eskiden on paracıklarımız yok mu ıdi dediniz, peki nasıl kazandınız bu serveti?.

— Efendim bu, bir parça uzunca bir hikâyedir. Biz Divrikliyiz. Benim babam müstantik imiş, ben iki yaşında, Abdurrahman Naci de (3) aylık iken babam ölmüş, biz iki kardeşe otuzar kuruş maaş bağlamışlar, babam da o zamanın parasile (60-70) lira kıymetinde bir evcik ile bir iki arsa bırakmış bize.. anam bizi okutmaya çalışmış, (30) kuruş ile adam ne kadar okur.. ben on yedi yaşına gelince (400) kuruş aylıkla Ziraat Bankasına memur oldum, bu paranın (200) kuruşunu anama veriyor, (200) kuruşu ile de Abdurrahman Naciyi Istanbuldaki Mühendis mektebinde okutuyordum.

Nihayet o tapu mühendisi oldu, ben Maliye müfettişi, mütareke günlerinde bir gün bir palikarya vazife esnasında bana hakaret etti, bu hâdiseden müteessir oldum, memuriyetten çekildim. Cebimde (56) sarı lira vardı. Bunu (252) kâgıt liraya tahvil ettim ve bununla Türkzaferi adlı bir sigara kâğıdı çıkarmya başladım, kâğıdı kendim kesiyor, kendim tutkallıyor, kendim kutuluyor ve işportacılara verdirerek sattırıyordum. Iyi kâgıt olduğu için piyasada çabuk tutuldu. Anadolu münhasıran benim kâgıdımı almıya başladı ve kısa zamanda ben büyük bir servet yaptım. Bu vaziyette Abdurrahman Naciyi de işinden istifa ettirdim, ona sermaye verdim, ve Anadoluda münakasalara girmiye başladık. Ilk olarak Samsun - Sıvas hattını aldık. Umduğumuzdan çok para kazandık.

Fakat sonra iş sahasında Abdurrahman Naci ile aramız açıldı. O, benden ayrıldı ve şimdi biz iki kardeş karşılıklı iki rakip vaziyetine düştük.

— Hâlâ kazanıyor musunuz?

— Kazanıyoruz Elbet, kazanmasak çalışır mıyız?

— Bütün kazancınız devlet taahhütlerinden..

— Cümleyi ben tamamlayım. Devlet taahhütlerinden olduğu halde neye devlete (200) bin lira vermeyi kıskanıyorsun diyeceksiniz değil mi? Işte cevabı:

— Kıskanmıyorum, fakat elimde param yok.. Bütün paramı işe yatırdım. Benim bütün servetim, ben, çocuklarım hep devletin malıyız, ben yaptığım ve yapacağım hayırlı işleri söylemek istemem. Yalnız şu kadarını söyliyeyim ki bir münakasada devlete (17) milyon lira kazandırmak, bir tahtada (200) bin lira vermekten çok daha büyük bir memleket hizmetidir.

Sonra ben servetimi ne yapacağım?. Bu para elbette devletin malıdır. Sanıyor musunuz ki çocuklarıma büyük bir servet bırakacağım? Ben vasiyetnamemi daha şimdiden hazırlamış bulunuyorum. (6) çocuğum, bir karım var. Bunlara kanunun tayin ettiği miktardan (10) para fazla miras bırakmıyorum, bütün servetimi hayır işlerine tahsis ettim.

Üsküdarda Paşalimanında bir koru aldım. Burada güzel bir bina yaptıracak ve 100 çocukluk bir yetimhane açtıracağım. Burada 100 yetim çocuğu ilk tahsilden yüksek tahsilini bitirinceye kadar himaye edilecek, bakılacak, sonra da kendilerine sermaye vererek iş hayatına atacağım. Bu, servetimle tesis ettiğim vakıflardan biridir. Ben size bunları söylemek istemezdim, bunlar şimdiye kadar olduğu gibi gizli kalacaktı, fakat zengin tayyareden parasını kıskanıyor diyeceksiniz ve diyecekler.. Onun için...

Telefonun zili acı acı öttü... Milyoner Bay Nuri, yerinden fırladı, yan odadaki telefonla konuştu ve geldi.

— Hal binasını biz yapmıştık, kontrolör gelmiş, işimiz var, oraya gideceğim, buyurun beraber gidelim. Hem hali gezersiniz, hem de...

Hızlı hızlı merdivenlerden indik, ben kapının önün bekleyen bir lüks otomobile atlıyacağımızı ve milyonerle yaraşır bir vakarla etrafımızı karınca gibi görerek köprünün üzerinden bir rüzgâr gibi geçip gideceğimizi umuyordum, halbuki öyle olmadı, milyoner su iskelesindeki kayıklara doğru yürümeye başladı, kendisinden bir resmini istedim...

— Ne lüzum var efendim, ben mahviyetkâr adamım. Dedi ve su iskelesindeki kayıklardan birisine atlıyarak Halicin durgun suları üzerinde süzülmiye başladı. Ayrılırken beni de koruya davet etti:

— Beklerim, birgün gelin de size koruda ayran içireyim..

Salt Kesler

Amerikadan Bize Kadar Gelen Garip Tezkereler

Dünyada Birleşik Bir Din Kurmak İstiyenlerin Yapmadıkları Kalmıyor

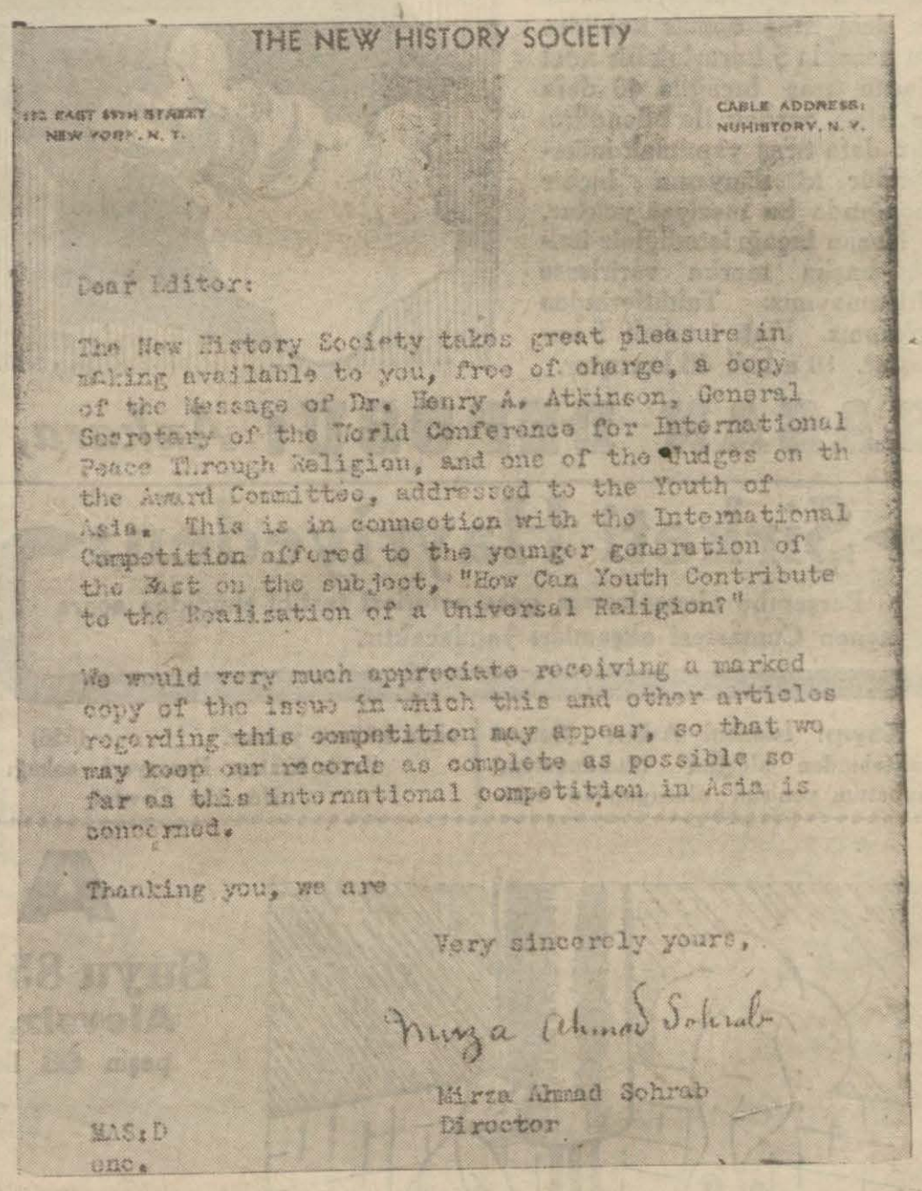

THE NEW HISTORY SOCIETY

[illegible] EAST 69TH STREET
NEW YORK, N. Y.

CABLE ADDRESS:
NUHISTORY, N. Y.

Dear Editor:

The New History Society takes great pleasure in making available to you, free of charge, a copy of the Message of Dr. Henry A. Atkinson, General Secretary of the World Conference for International Peace Through Religion, and one of the Judges on th the Award Committee, addressed to the Youth of Asia. This is in connection with the International Competition offered to the younger generation of the East on the subject, "How Can Youth Contribute to the Realisation of a Universal Religion?"

We would very much appreciate receiving a marked copy of the issue in which this and other articles regarding this competition may appear, so that we may keep our records as complete as possible so far as this international competition in Asia is concerned.

Thanking you, we are

Very sincerely yours,

Mirza Ahmad Sohrab

Mirza Ahmad Sohrab
Director

MAS:D
enc.

Amerikadan gönderilen mektup sureti

Izmir, (Hususi) — Nevyor şehrinde üç milyon âzalı "The New History Lociety ,, adlı maksadı bulanık bir kurum, Türk gençliğini zehirlemek için faaliyete geçmiş bulunuyor. Bu kurumdan Izmirdeki gazetelere ve bazı gençlere bir yıldanberi muntazam bir şekilde mektuplar gelmekte, gûya şark gençliği ! birleşik bir din altında toplanmıya davet edilmektedir.

Bu kurumun başında,hüviyetini misyoner papazlarına satan Ahmet Mirza Sohrab adlı bir Hint misyoneri vardır. Bu adam Nevyorkta 65 inci sokakta başına topladığı bir alay misyonerle geçen yıl " Şark gençliği ,, arasında bir anket açmış ve bütün dünyada birleşik bir din kurmıya yeltenmiştir.

Bu cemiyetin şuurlu bir Türk gençliğine uzattığı sualler ne kadar bulanık ve manasızsa, Türkiyede hiçbir memleket çocuğunun bu sorgulara cevap vermeyişi okadar memnuniyete değer.

"Yeni tarih cemiyetinin ,, açtığı anket Suriye, Irak, Filistin, Somatra, Çin, Hindistan, Seylân ve Burmadan (229) kişi birer tez göndermek suretile iştirak etmiş, derece alanlara yüz dolardan başlıyarak (300) dolara kadar para mükâfatlar verilmiştir. Dünyanın muhtelif bölgelerinda 142 gündelik ve haftalık gazete bu cemiyetin raklâmcılığını büyük paralar mukabilinde yapmıştır. Ne kadar memnuniyete değer ki Türkiyede hiçbir gazete de bu cemiyetin reklâmcılığına âlet olmamış, hattâ (Son Posta) geçen yıl, cemiyetin teşekkülü sırasında bu kurumun gizli maksatlarını açığa vuran bir de makale yazmıştı.

Bu cemiyetin gönderdiği son bültenden öğreniyoruz ki 229 tez sahibi şu dinleri iltizam etmişlerdir: Budizm (3), hıristiyanlık (68), Hint (80), Islâmiyet (19), Yahudilik (1), Zorostrianizm (7), Miscellanus dini de 51 rey almıştır, asıl dikkate şayan olan bu cemiyetin Türkiyedeki gazetelerin ve şahısların yalnız isimlerini değil, adreslerini bile öğrenebilmesi ve bundan istifade ederek mektup göndermesidir.

Ad. Bil.

Bir Polis Bayıldı

Dün sabah ağır ceza mahkemesinde şahit olarak dinlenen Beyazit merkezi memurlarından 176 Abidin birdenbire bayılmıştır. Mübaşirler Abidini adliye doktorlarının odasına kaldırmışlar ve doktor Enver tarafından tedavi edildikten sonra evine göndermişlerdir.

Hayatı artık tahammülfersa bir hal almıştı. Zira ıztırab veren ayaklarile yürüyemiyordu. RADİO SALTS banyolarını yapmıya başladığı vakittenberi kendisini hafif ve cevval hissediyor. Bu tuzla yapılan ayak banyoları sayesinde adaleler kuvvetlenir ve ağrılar ve şişkinlikler zail olur. En dar ayakkabılarınızla hiçbir ıztırap çekmeden istediğiniz vakit yürüyebilirsiniz Her eczanede satılır.

Hasan TIRAŞ BIÇAĞI

1 - 2 - 3 ve 4 numaralı gayet keskin ve hassas tarafları vardır ki her bir tarafiyle lâakal on defa tıraş olmak kabildir. Bu hesapla 5 kuruşluk bir adet Hasan tıraş bıçağile 40 defa ve ıslak bardak ile bilendikte yüz defa tıraş yapılmak mümkündür ki dünyanın hiçbir bıçağında bu meziyet yoktur.

Hasan bıçağı istediğiniz halde başka marka verirlerse aldanmayınız. Taklitlerinden sakınınız. Fiatı 1 adedi 5 kuruştur. 10 adedi 45 kuruştur.

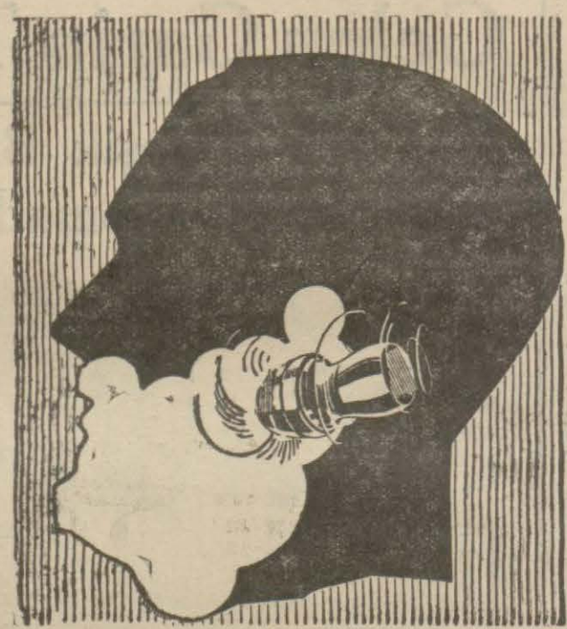

Hasan

Tıraş Sabunu VE Sabun Kremi

Çok köpürür ve köpüğü devam eder. Cildi yumuşatır ve tıraşı suhuletle yaptırır. Adedi 25, kutusu 20 kuruştur. Tıraş krem sabununun adedi 30, kutusuz 25 kuruştur.

HASAN

Tıraş Pudrası

Nefis kokuludur. Kutusu 15, orta 25, büyük 40 kuruştur.

HASAN DEPOSU: *Ankara, Istanbul, Beyoğlu*

Şirketi Hayriyeden:

Perşembe akşamlarının gece seferleri tertibi şimdiden sonra aynen Cumartesi akşamları yapılacaktır.

Kayıp İstanbul Askeri Sanayi mektebinden aldığım tasdiknamemi kaybettim yenisini alacagımdan eskisinin hükmü yoktur. (356)
Fatih Kıstaşı Pazaryeri sokağı No. 114 Cevdet

İstanbul İkinci İcra memurluğundan: Mahcuz olup paraya çevrilmesine karar verilen 8400 liralık gayri mübadil bonosu 11-6-935 Salı günü saat 10 da İstanbul esham ve tahvilât borsasında ikinci açık arttırma suretile satılacağından talip olanların mezkûr gün ve saatta mahallinde hazır bulunacak memuruna müracaatları ilân olunur. (12109)

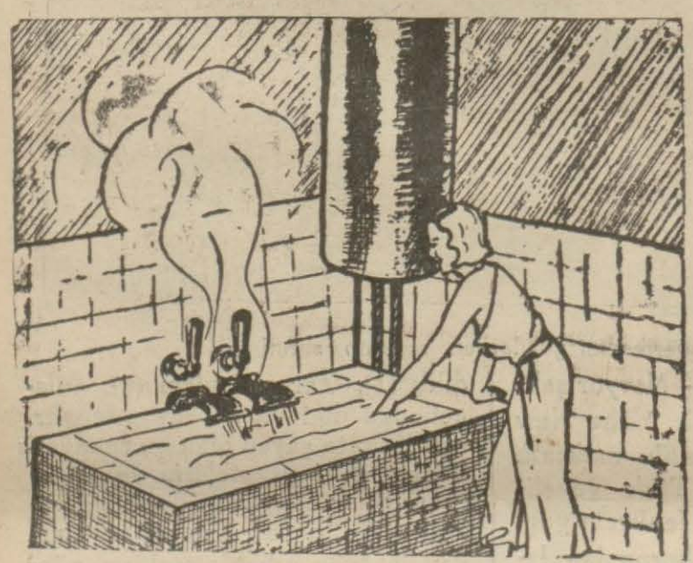

AYDA 75 KURUŞLA

Suyu 85 derece ısıtan SU ve BANYO ISITICI elektrik aletleri

Alevsiz, dumansız ve kokusuz - Hiçbir tehlikesi yoktur - otomatik ayarlı

peşin **66** lira - Bir sene vade ile veresiye **72** lira **4** sene vade ile veresiye **82 1/2** lira - Kira ayda **75** kuruş.

SATİE

SATIŞ YERLERİ

SALIPAZAR MAĞAZASI	Salıpazarı, Necati Bey caddesi No. 428 - 430 Tel. 44963
METRO HAN	Tünel Meydanı, Beyoğlu Telefon: 44800
ELEKTRİK EVİ	Beyazıt, Mürekkepçiler caddesi. Telefon : 24378
KADIKÖY	Muvakkithane caddesi. Telefon: 60790
BÜYÜKADA	23 Nisan caddesi. Telefon : 56, 128
ÜSKÜDAR	Şirketi Hayriye iskelesi. Telefon: 60312

Bu âletler; sayfiyede de banyo ihtiyacınızı çok ucuz olarak temin eder.

Hava ve güneşin zevki

ancak **NİVEA** ile duyulur. Güneş banyosundan evel vücudünü bol Nivea kremi veya **NİVEA** yağı ile iyice uv! Böylece güneşten yanmak tehlikesi kalkar, cildine gıpta uyandıran bir güzellik gelir. Fakat hiçbir zaman ıslak vücutle güneş banyosu yapma ve kuvvetli güneş altında **NİVEA** masajını icap ettikçe tekrarla!

Mazon Meyva Tuzu

Sabahları aç karnına bir kahve kaşığı alındıkta

Kabızlığı Def'eder

Yemeklerden bir saat sonra alındıkta

HAZIMSIZLIĞI, MİDE EKŞİLİK

ve yanmalarını giderir. Ağızdaki tatsızlık ve kokuyu izale eder. Fazla bir yemek ve içmeden sonra hissedilen yorgunluk ve şişkinliği hafifletir. MAZON isim ve markasına çok dikkat, MAZON tuzunun tesirinden memnun kalmıyanlar şişesi açık da olsa Bahçekaaida İş Bankası arkasında 12 No.lu MAZON BOTTON ecza deposuna iade ederek bedelini geri alabilirler

MAZON
Isim ve markasına dikkat

Inhisarlar Istanbul Başmüdürlüğünden:

Kasımpaşa ve Sirkeci tuz ambarına gelecek tuzların vapurdan çıkarılması ve ambardan vapura yükletilmesi 28-5-935 de ihale edilmek üzere açık arttırmaya konulmuştur.

Isteklilerin çıkmamasından ötürü ihale 8-6-935 Cumartesi günü saat ona bırakılmıştır. Isteklilerin gösterilen gün ve saatten evvel inanca paralarını yatırmaları ve aynı gün saatte Kabataşda Başmüdüriyet binasında toplanacak olan komisyona gelmeleri. "2974,,

Denizyolları İŞLETMESİ

Acenteleri : Karaköy Köprübaşı Tel. 42362 - Sirkeci Mühürdarzade Han Tel. 22740

İMROZ YOLU

KOCAELI vapuru 6 Haziran PERŞEMBE günü saat 16 da Imroza kadar. "3096,,

Trabzon Yolu

ERZURUM vapuru 6 Haziran PERŞEMBE günü saat 20 de Hopaya kadar. "3097,,

Son Posta Matbaası

Sahibi : R. Kökçü
Neşr. Müdürü: Tahir

İstanbul Evkaf müdüriyeti ilânları

Değeri L.	Değeri K.	Pey parası L.	Pey parası K.	
812	50	61	00	Ortaköyde Uncu sokağında eski 46, 52 yeni - 38, 40, 42, 44 sayılı altında bir fırını ve bir dükkânı olan iki kâgir evin 1/16 payı. (2654)
25	00	2	00	Beyoğlu Hüseyinağa mahallesinde Bülbüldere caddesinde 9 sayılı şimdi ahır olarak kullanılan ve bütünü 57, 50 metre murabbaındaki mahallin 1/4 payı. (750)
20	00	1	50	Galatada Sultanbayazit mahallesinde Kale sokağında 9 sayılı ve bütünü 4, 60 metre murabbaındaki arsanın 1/4 payı. (35)
375	00	28	13	Tahtakale Rüstempaşada Uzunçarşı caddesinde eski 63, 59 yeni 330, 332 sayılı iki dükkânın 30/120 payı. (10667)
100	00	7	00	Mahmutpaşada Çuhacıhan alt katta yeni 27, 28 sayılı bodrumu olan odanın 9/45 payı.(2396)
97	52	7	32	Boğaziçinde Kandillide Mezarlık sokağında Taşlı bağ demekle tanınmış ve bütünü 11787 metre murabbaındaki bağ mahallinin 458/1440 payı. (1481)
88	89	6	68	Davutpaşa mahallesinde Hekimoğlu Alipaşa sosokağında 115, 117, 119 yeni 121, 123, 125 sayılı ve üstlerinde birer odası olan dükkânların 2/9 payı. (4113)
29	20	2	18	Küçükpazarda Hocahayreddin mahallesinde Kazancı ar sokağında 8 sayılı kâgir dükkânın 8/96 pa ı. (1451)
178	59	13	39	Beyoğlunda Kamerhatun mahallesinde Kalyoncu kulluğu büyük caddesile Balıkpazarı caddesinin birleştiği yerde ve köşebaşında eski 29 yeni 37 sayılı gazinonun 30/840 papı. (89)
93	50	7	02	Kumkapıda Muhsinehatun mahallesinde Çiftgelinler caddesinde 47 sayılı ve bütünü 33 metre murabbaındaki arsanın 34/48 payı. (5343)

Yukardaki paylı mallar dört hafta ara ile arttırmaya çıkarılmıştır. Üstermesi 13/6/935 Perşembe günü saat 15 de Komisyonda yapılacaktır. Isteklilerin yüzde yedi buçuk pey paralarile Mahlûlât Kalemine gelmeleri "2587,,

BELSOĞUKLUĞU ve FRENGİ'ye

yakalanmamak için en iyi çare, 21 senedenberi bu hastalıkların tedavisile uğraşan Dr. KUTİEL'in tertip ettiği (NEOPROTEKTİN) ilâcıdır. Yakında piyasaya çıkarılacaktır.